時報

中華民國八年八月二日即舊曆己未年七月初七日

西曆一千九百十九年八月二日 星期六

THE EASTERN TIMES.

第五千四百十七號

今天四張售大洋三分

本館開設上海望平街第六號 電話一千二百零一號

外埠寄報連郵費 ○中國境內全年十二元半年六元 ○日本境地逐日寄全年十二元半年六元 ○歐美各國逐日寄全年十八元半年九元 (報費先惠郵票不收)

廣告刊例 封面二行起碼第一天每行一元第二天起每行七角五分 第三天起每行五角 後幅三行起碼第一天每行四角第二天起每行三角 短行以五十字起碼第一天每字六厘第二天起每字四厘

本報今日第四張實業周刊閱者注意

附增美術週刊預告

美術者實業之母此爲當今世界所公認歐亞各國無不有實業以致富强而其研究美術之法尤關各國報與雜志之銷行得說進化之遲速近者中華熱心愛國諸君汲汲圖謀實業而美術之模範既足以引起各工藝之先登美術之觀瞻又足以慰悦勞働家之勤苦其優勝於尋常游戲固不待論第今日之談美術者醉心歐化尤當保重國華如建築然先有基礎而後丹堊塗澤可施於宮牆如樹木然先有根柢而後華葉果實得敷於枝幹本報茲因采擇我國美術自立之特色與歐亞各國歡迎之極心類分影刻圖書巧工雜器叢談著錄迻譯攝影凡八門萃數千餘年藝術之精英促四百兆人生活之增進新知舊學舍短從長由是而廣興工業殿殿乎富强之盛則美術週刊或即其先導也

復旦大學招生廣告

程度 中學 備館 大學預科 文科理科商科一年級二年級 大學本科 文科商科一年級均可插班 考期 八月念七號至念八號每日上午九時在本校 投考手續 先期向本校或跑馬廳寰球學生會報名隨繳四寸相片報名費五元取者學費內扣算不取發還 章程 簡章函索即寄詳章須附郵票四分 校址 徐家匯

蘇州東吳大學招考

陽歷九月二號三號招大學本科預科及中學各級插班生中學下附設備班一級 年齡滿足十二歲亦准投考 考試日八時開考 各以論說爲主中文兼考歷史地理西文兼考算學理化章程函索即寄 九號十號開學收費十一號開課 校長葛賚恩啟

上海學生聯合會第二義務國民學校招生

(第一校)校址 上海南市大南門中華路西白漾弄 學額二百名 開學陽歷八月念五日陰歷閏月初一日

(第二校)校址 華界中市福音堂小學校 學額六十名 開學陽歷八月念五日陰歷閏月初一日

中華書局存款付息

茲定於八月一日起付給第六期三個月存款利息請各存戶持摺交上海棋盤街本公司會計部製取收條按號分日付給特此告白 中華書局謹啓

公立上海醫院敬謝積善堂施捐助洋一百元

院長王彰孚謹啓

公立上海醫院敬謝牛大莊同人捐助洋念元無名氏二戶各捐助洋六元

院長王彰孚謹啓

科發藥房時疫藥水廉價分銷處

此藥水專治中暑霍亂等症一服之後病勢無不鋭減業經多數醫士試驗其效神速無比本藥房[illegible]南京路六馬路[illegible]

何月擔暨嫂蔡啓事

先兄秋齡臨終遺書[illegible]

教育部二次審定

共和國教科書

適應時勢 隨時修改 最近審定 益爲適用 預備充足 仍售對折

●國民學校用

書名	冊數	價
新修身	八冊	實價各三分
新國文	八冊	實價各五分
新算術	八冊	實價各三分

●高等小學用

書名	冊數	價
新修身	六冊	實價各三分
新國文	六冊	實價各五分
新算術	六冊	實價各三分
新歷史	六冊	實價各三分
新地理	六冊	實價各三分
新理科	六冊	實價各三分

●國民學校教員用

書名	冊數	價
新修身掛圖	二十四幅 彩圖八幅	一元二角
新國文教案	八冊 每冊折實	二角
新算術教案	八冊 每冊折實	一角六分

以上各書均分春季用秋季用二種並有詳明之教授法均已出全

除上列必修科各書外尚有新圖書 新手工 新唱歌 新體操 農業 新商業 新縫紉 公民 新須知 等書均經教育部審定公布 一律對折

上海及各省埠 商務印書館發行

民生女學招考

考期●自八月一日起隨到隨考●程度●美術專修科高初兩等幼稚班●八元初等六元幼稚五元●插班生三十八人免費生十人義務生四十人書籍●寄詳章附郵三分●投址●貝勒路 校董徐謙楊德鈞項松茂等校長胡韞吟同啓

上海英文學院特別通告

本院本屆預科畢業計[illegible]三名現陳如翔楊鏡心等已由本院於七月一日介紹至商大學凡有正式中學畢業及有向學者[illegible]詳章(院址)新閘大通路東(開學)九月八日 院長[illegible]

大同[illegible]

設科(甲)大學文理科及預科(乙)英文專修科 考試◆考期陽歷七八兩月每星期一早九點◆考地上海[illegible]

天津九德中學招考一年級新班生簡章

[illegible]

董振民醫生之著手回春

[illegible]

大生民高等英文學校招生

本校爲高等英文專門校內分本科(十年)預科(三年)創辦以來本科已畢業二次預科已畢業四次茲招本一預一二三各級插班生凡中學畢業生或曾習英文五年者可插預三餘依此類推所有入學手續詳載本校(新生入學須知)函索須附郵票一分(附白)(一)本校另設初讀班未習英文者亦可報名(二)外埠來函報名登金二元須郵匯(三)函索章程須附郵票四分空函不覆(校址)北蘇州路老垃圾橋北首 校長潘志謙白

九祓洲公會開全體股東大會通告

本會爲議分地辦法前經呈請滬口商埠局備案業奉批准茲定於陰歷七月初八日在南京新廠九祓洲公會開全體股東大會公決分地進行辦法凡我股東屆期務祈惠臨如有要事未克赴會請派全權代表給予委託書函到會表決事關產權幸勿放棄此次開會尚有未經註冊者再請諸君名下如有實未經來會註冊者本會無從通函請即從速先行抄契送會註冊以憑造冊列表均請於七月初八日開會期前來滬以期完善再行分地手續緊多斷非三五日所能竣事擬自開會之日起延長兩星期將應辦事宜公同計畫以告終結除通函各同業外仍恐有遠出在外致寄有悞未能週知特此通告

歷代名人姓氏全編展期出版

我國自有史以來前人之嘉言懿行或一技一能之長散見各傳記史乘者實美不勝收斯編搜羅宏富無美不備較之舊有之尚友錄其繁簡殆判若天淵至校讎精嚴印刷優美猶其餘事也

本書曾定七月底出版茲因增加頁數展期半月(陽歷八月十五號)出版預約仍照原價每部二元先收一元並不加增分毫至出版之日截止凡欲得此書者幸勿失此機會

上海望平街 北京廠西門 有正書局謹啓

大陸銀行廣告

本行資本一百萬元經理商業銀行各項業務所有存款放款押滙貼現滙兌等其利息滙水佣金格外克己辦事手續亦力求敏捷以副諸君之雅意總行設於天津法界六十四號電話三千九百十六號分行設於北京西河沿中間路南電話南局一百零六號其他各大商埠均有特約代理機關辦理滙兌等項事務特此謹白

恒大紗廠有限公司招股章程

第一條 本公司遵守中華民國公司條例定名爲恒大紗廠有限公司其組織權義悉依法律之所規定
第二條 本公司以紡紗爲營業
第三條 本公司股本總額定爲國幣五十萬元分爲五千股每股國幣一百元

[illegible]

發起人 穆杼齋 陳悅周 湯蘊齋 朱子灝 馮蓬生 黃季純 儲湘泉 張峰周 楊文卿

避太陽之眼鏡

諺云夏日可畏避日光者之眼鏡以茶色爲最宜本公司有上等茶色鏡片最好茶色品片最多良由本主人特備一副也其價格各色俱全配置恰巧零售批定價克己如蒙惠顧竭誠歡迎

上海大馬路拋球場 時新精華眼鏡公司啓

新華儲蓄銀行廣告

本銀行資本五百萬元開辦已經六載專辦儲蓄營業所有各種活期定期整存整付零存零付等存款及抵押放款貼現放款買賣有價證券兌換貨幣金銀等事宜總行設在北京前門外西河沿上海分行設在法界中街七號電話中央四七一四

大中華紡織股份有限公司收股提早截止通告

七月三十一號假四川路青年會邀集認股諸君開會討論因機器缺乏到貨不易由認股諸君公決委託發起人先行購細紗機二萬錠以免延誤幷改定股本規元九十萬兩又議決收股期限改早於陽歷八月二十一號即陰歷閏七月初七截止如截止時未足之數由發起人擔任特此廣告

全國學生聯合會 上海商業公團聯合會 寰球中國學生會 上海總商會 開會員會廣告

本會經會議定於八月四日即舊曆七月初九日午後三時開會員會入場券外特此登報廣告屆期准時務祈各會員持券蒞到是所盼禱

國貨標準介紹 學生牌牙粉

原料浙省餘姚蓑衣成 紙貨中國通史撰成 香精中國精品試驗 化驗七江[illegible] 製造[illegible] 發行所[illegible]

科發藥房特別廣告

敬啓者本藥房開設上海已五十餘載藥品之精良久爲名播中外爰於上海[illegible]增設本藥房化學之研究而於各種藥品及各化粧品又以中國化學藥品應使科學日發明配製藥品精益求精[illegible]諸君函電垂詢遠近華經理部[illegible]

南通

現在社會上都說南通爲自治實業教育事業的模範有傳布新近消息的報紙宣示新事業的記載大家都引爲缺憾南通一定於八月八日發行每二日一刊每刊一大張全年售洋二元四角郵費六角另外本報記載提要等皆實驗經歷之言不重理論且提倡地方自治主義輸入新思潮事業的真相同發展者及欲知南通先生詩文者均不可不看 南通[illegible]

萬國儲蓄會緊要啟事

本會爲中國首創第一儲蓄機關成立以來八載於茲信用卓著業已風行全球不料近忽有一種冒名儲蓄會效本會辦法者方且日出而不窮其實皆與本會毫無關係恐各界人士有欲投資加入本會或來函索閱會章者務必寫明上海法界洋涇浜五號萬國儲蓄會字樣以免誤投是爲至要特此聲明 維希

鎮江陳養年啟事

胞弟乃賓號石生又號小亭平昔受先父遺分財產營謀生業向在外爲非作歹[illegible]同監督所有勤支款項及在外爲一切法律行爲非經監督諸人同意不能認爲有效有與之接洽者務請新注意特登報聲明

章士釗啟事

鄙人前感時症承諸親友眷注探問極深篆感日來醫治漸見安全謹先布聞請釋廑念不日出院再行趨謝

(中華郵政局特准掛號立券之郵件)

上海英文學院特別通告

詳章(院址)新閘大通路東(開學)九月八日 院長殷芝齡啟

民生女學招考

考期●自八月一日起隨到隨考●程度●美術專修科高初兩等幼稚班●學費●專科每半年十二元高等八元初等六元幼稚五元●補班生三十八名●校址●貝勒路●章程●簡章函索即寄 詳章附郵三分 校董徐謙楊德鈞同啟

大同學院招考

設科 (甲)大學文理科及商科 (乙)英文專修科 考試 ▲考期陽歷七八兩月每星期一早九時▲考地上海滬杭車站北本學院▲投考費金五元不取發還

考補習班特例 凡有高等小學一年以上程度者得補修英文業國文原本二篇以上及投考證金寄院查驗

特告 本院宗旨以研究學術明體達用為綱第一條方今國事蜩螗人才缺乏來學者各宜體察本院之宗旨是有志之士其審察焉 院長胡敦復啟 乙7485

上海市立和安小學校通告

啟者本校開辦多年所有畢業生多以散處四方未能聯絡情誼茲乘暑假之暇開第一次校友會期八月三日即夏歷七月初八日上午九時屆時務祈命駕 校址上海西門方斜路安里

東亞體育學校招生

資格 中學畢業及與之有同等程度者 報名 陰歷六月二十日起陽歷八月二十日止每日上午八時至十一時隨到隨考有志者須先期報名詳章及投考規程函索即寄

校長朱少屏啟 乙7484

中華德醫學會私立同德醫學專門學校招生

考期 陽歷八月念一日至陽歷九月五日止陰歷七月六日至陰歷閏七月十二日止每日上午九時至十時在本校考試國文物理化學三種 開學 陽歷九月一號 章程函索即寄

報名處 愛多亞路十九號本校或四馬路新世界對門同德醫業振氏處隨繳報名費五元如有文憑並須呈驗

校長德國柏林大學醫學博士江逢治啟 己7185

江蘇州景海女學校招生

本校師範科幼稚師範科三部均有餘額志願來學者逕向蘇州天賜莊本校報名(考期)師範科九月八日(開學)九月九日(章程函索即寄)

校長盖培德啟 L7493

中國公學招生

本公學第一次考期已過第二次考期原定八月一號起至四號止惟有特別原因者可於考期前後隨到隨考(高等商科一年級試驗科目)一國文 二英文 三算學 四代數 五歷史地理(中學一二三年級考試科目)一國文 二英文 三算學(學費)全年三十六元高等與中等均同(試驗地)威海衛路三十號本校 內詳章函索即寄

董事會會長熊希齡 校長王敬芳啟 L7458

中華職業學校招生

(一)學額 職業教員養成科五十名鐵工木工琺瑯三科各二十名 (二)程度 職業教員養成科中學或師範畢業鐵工木工琺瑯三科均高等小學畢業 (三)試驗 除職業教員養成科由各省教育機關及實業機關照章保送外均須試驗體力國文算學 (四)考期 陽歷八月三日 (五)地點 尚文門外陸家浜放生局隔壁 (六)注意 本校提倡勞動工作如自問不能始終耐勞耐苦者幸勿報名投考再報名時須繳報名費半元 L7211

上海坤範女子中學招生

○名額預科兩級各五十名○資格年在十四歲以上高小畢業者○試驗科目國文英文算術○報考手續先於八月九日呈繳報名費洋二元○本科各級額滿不招插班生○詳章函索即寄○校址上海小南門外陸家浜

校長俞文耀啟 L7472

江蘇省立第一商業學校陽歷八月十日招生

開梅白格路顧康里一弄

長沙雅禮大學校招生

名額 新班生一班本科預科插班生無定額 五年本科三年畢業本科畢業後授以學士學位

程度 新班生須國文通順曾習英文一二年各科均有根柢者插班生須與所插之班程度相合者

實習 本校理科實習室現已開工建築九年暑假期內可以完備

畢業 學膳費全年…

報名 報名地點分本校及上海青年會兩處本校自九月四日起至六日止上海青年會自八月十一日起至十六日止攜帶四寸相片一張並繳保證金光洋五元取入者抵作學費未取者退還

考試科目 新班生考試國文英文算術地理插班生加試欲插班次已經肄習各科

考試日期 本校定於九月八九兩日上海青年會定於八月十八十九兩日上午八時分科試驗

開學 九月十日 校址 湖南長沙北門外(欲閱詳章請取郵票)

粵僑培德學校通告

本校辦理有年學科俱重實用自本年下學期起初小第四年以上各級尤特別注重國文英文算術三科俾先植立學問上之基礎為升學及謀生之預備有志來學者務早報名◎開學陰歷正七月念五◎校址北四川路清雲里◎電話北一千三百零七號 甲7519

蘇州天賜莊景海師範女校模範部招生緊要廣告

本部向例男女兼收不備宿舍今為便利起見特設清潔洋房以備膳宿一切女校服侍惟男生一律不收凡女生年齡在十歲以上身體健全一無嗜好者無論何年級均可插入相當年級(章程函索即寄) 校長盖培德

南京高等師範學校招生廣告

本校招收國文史地部數學理化部教育專修科工藝專修科各一班除由各省選送外在校考試者報名日期陽歷八月一日至十三日考試日期八月十九日至念三日地點在南京北極閣前本校詳細章程附於六月念八念九兩日登載時報函索章程須附郵票二分

江蘇省立第二女子師範學校招考廣告

(學額)預科生四十名(程度)曾在高等小學校畢業由住居地方縣知事備文保送並附妥實保證人之保證書(考試科目)國文算術(考期)八月十二日(依陽歷)七月十七日投考者隨帶四寸照片務於考期前一日親自到校考驗體格填寫履歷呈驗畢業證書(納費)入預科時繳保證金十元校服費十元課業用品費五元以後每學期繳課業用品費五元入本科時再繳保證金十元(校址)蘇州盤門新橋巷(由車站到校進胥門較便)(附啟)本校為便利投考生起見八月十日下午兩日投考者可寄宿校內每人每日收膳費銀二角五分惟被帳須自備 乙7495

上海南洋醫學專門學校招生

(資格)預科中學一二年生或高小畢業者◎正科中學畢業或具有同等程度者學一年以上者(畢業)預科一年正科三年(實習)附屬醫院(報名)即日起陽歷八月十六日止(試期)報名期內隨到隨考(報名處)及(試場)上海卡德路本校詳章函索即寄 L7490

江蘇公立南菁學校續招新生

本校前招考農業專科預備部新生因諸方大水交通阻礙以致有志投考者未及如期應試茲特定於八月五號在上海江蘇省立第二師範學校八月十七號在江陰中街本校續招凡高等小學畢業生及與之有同等程度者有志入學可向該兩處索有章程及投考須知依照手續報名屆時應試可也 L7481

勤業女子師範學校招生

考期時間每日上午九時隨到隨考報名處法界南陽橋本校

本校民國二年由省議會議決改為省立公佈在案後推廣學額民文藝專修各科各級均有餘額插班開學陽歷八月念一日即陰歷七月念六日報名即日起念一日止 地點英界新重慶路慶餘里口四十四號美界靶子路一百二十三號 章程函索即寄 本校白

啟秀中西女學校招生

本校下學期中高初各級及幼稚園義務班均有餘額可補有志向學者可速來校報名至陽歷九月六號(即閏七月十三日)開學時考驗分班可也(章程函索即寄) 北四川路寶興路十號本校白 9740

長沙中美合辦湘雅醫學專門學校招生

試期八月十五十六號(長沙本校試期八月二十七八號)(試驗科目)國文英文物理化學幾何代數(開學)九月十一號

(資格)中學畢業能直接聽講英文得入預科二年畢業中學畢業未能直接聽講得入補習科一年畢業欲入本科者逕函本校(學膳宿費)每學期預科三十元補習科三十五元預備等費十元(報名)八月十號起十四號止至上海北四川路青年會填寫履歷呈驗文憑並繳四寸相片證金二元不退

江蘇省立第二農業學校蠶農科招生

資格 高小畢業及有同等學力者 期八月十一及念一號 南大 半身照片 學則函索即寄 試驗 國文數學理科英文 保送仍照章惟以八月十五號為限 報名須繳證金五元 校址蘇州閶門外下津橋 乙7496

承天英華學校招生

本校係高等英文專門學校兼授中文各科已畢業諸生類皆任事商界或肄業國內外大學此屆招收中學各級插班生初學英文者亦收入學均免考插班試驗在開校時下學期定九月八號開校學科學費報名等項悉詳章程函索即寄 校址上海沈家灣救火會後面湯恩路六號洋房 校長周志禹啟 乙7473

江蘇省立第一工業學校續招生

機械電機兩預科均尚有缺額茲定於陽歷八月二十一日在南京復成橋本校及上海尚文門內省立第二師範學校兩處招考於考期前一星期內報名章程向本校索寄

中華中學校招生

分科商業科英文科普通科定額每科約二十人商業正科一年畢業專科二年畢業英文正科二年畢業專科三年畢業普通科四年試驗費二元報名自即日起陽歷八月四日止考期陽歷八月五日考試地點報名處均在上海卡德路善昌里博强學校內試驗規則詳章程章程函索即寄校址北四川路房屋修理未竣暫在卡德路辦事 乙7488

文生氏高等英文學校招生

本校為高等英文專門校內分本科(二年)預科(三年)創辦以來本科已畢業四次… 茲招本一預一二三各級插班生凡中學畢業生或曾習英文五年者可插入本科… 詳載本校(新生入學須知)函索須附郵票一分(附白)(一)本校另設初級班… 校長香志…

…醫生之…著手回春

天津孔德中學招考一二年級新插班生簡章

課程 悉遵部令外國語用法文 納費 學費全年三十六元膳宿費八十元雜費六元 出身 成績最優者二名派往法國… 除或願入大學或願於中法合辦各事項中的就職業本校對各處均已定有預約待介紹儘先收錄

考試科目 國文 算術代數 法文 報名 自七月二十日起隨時報名攜帶最近四寸照片並報名費一元 高小畢業者須隨帶畢業證書 考試日期 八月十號上午八時 上海考試地點 上海… 江蘇南江公學日期與天津同 校址 天津英租界球場道

南洋商業專門學校招生

本校定於陽歷八月十五十六十七日上午招考商業專科一年級中學一二三年級商業科一二年級報名時隨繳證金四元取作學費不取發還取而不到不還在時事新報披露一次 章程函索即寄 校址在上海靜安寺路哈同路口 乙7690

江蘇省立第一農業學校招生

本校改訂學則採取選習專精制度分部教授注重實習以便養成實業人材經營農林事業自問不能耐勞苦者幸勿來校本屆於八月十日招考預科新生八十名以高小畢業程度為合格保送亦限八月十日為止過期不錄 簡章向南京儀鳳門內三牌樓小門口本校函索即寄 乙7630

中國體操學校招生

本屆招考第二十四期新生定於七月十一號起每日上午隨到隨考詳章函索即寄 上海西門外林蔭路本校校長徐一冰謹啟

國立北京工業專門學校招生

本校招考新生本科(內分機械電氣機械應用化學四科)修業三年預科修業一年凡中學畢業或具中學畢業同等學力願應考者自七月十六日起北京在西四牌樓北祖家街西口本校上海在西門內新橋前進安路梅溪學校報名親填履歷呈驗畢業證書繳照片二紙試驗費二元八月七日起京滬分試試驗科目載在簡章可向報名處取閱 甲7630

國立北京法政專門學校招考預科新生廣告

目的 以養成法律政治經濟本科之預備 期限 預科一年本科三年 程度 中學校畢業或經試驗有同等學力者 外國文 英文或德文或法文讀本須曾讀國學文編第三文法須曾讀過與以上兩書程度相等者 數學 考算術代數至深考幾何 報名程序 攜帶最近半身四寸相片繳納試驗費洋二元並依式填寫詳細履歷前項試驗費及相片不論錄取與否或繳納後因事不到者概不退還 試驗科目 國文 文理晚暢為主 中西歷史 中西地理 報名時期及地址 七月二十一日起八月十五日止親至北京太僕寺街本校 試驗日期 八月十八十九兩日 己3547

上海公學中學部招生

程度 中學各級 考期 即日起隨到隨考 納費 學費半年二十元膳宿費三十二元午膳十二元 校址 白克路二〇七號詳章函索即寄 報名費 二元取者在學費內扣除不取發還 試驗 國文英文算學 校長楊德鈞啟

上海公學附屬小學招生

程度 高小國民各級(納費)學費半年十五元膳宿午膳費同中學考驗報名手續與中學部同 校長楊德鈞啟 己3840

代售約翰學生會演劇券

(日期)八月二號(時間)下午二時起又下午八時起(券價)一元二元三元(地址)博物院路大英戲院(秩序)(日演)(聖約翰大學演劇團)(幻術)(夜演)(精武體育會)(音樂)… 凌女士 … 籌款設立義務學校基金 L3381

中華博物學會開成立會展覽會通告

日期 成立會陽歷八月十六號展覽會於先一日開幕 地點 北京順治門大街西會館對面本會所 開會期內之事件 除重要議案及選舉職員外有活動影戲

到會須知 凡各支部代表及各會員到會者請先期函知本會以便預備寄宿并川資自理 名人講演及西山旅行等事

中華博物學會(即北京博物研究會)啟 甲7487

敬謝張近樞醫生

廷翰前數年左肛患癰入上海某醫院診治備受痛苦住院半年未愈今夏右肛又起堅塊已發熱作膿賴張君朝夕診治一日而痛苦除十日而完全平復感激之餘書此志謝並紹介於病者 李廷翰白

大英牌香烟

社會上所最歡迎之品

君吸香烟是先行慎選其品類乎
君知多數中華國民喜吸大英牌之原因乎
是否因其廣告之效力
是否因其價值之低廉
是否因其質地之優美
試問吸烟諸君便知大英牌在烟中為社會所最歡迎者矣

上海永泰和烟行啟 甲3741

五福牌香煙

開始發行

本公司新出五福牌香烟每包十一支附送竹吸嘴一支烟絲絕嫩烟味甚佳價目格外公道本埠及江甯等埠現在開始發行愛吸新烟諸君請各購吸其利有四(一)烟味香(二)價便宜(三)每包多吸一支烟(四)五福臨門商標吉利

上海大昌烟公司啟

中華利濟有獎副券第四期准于陰曆七月十三開獎

中華利濟有獎正券第五期准於陰曆七月廿五日開獎

中華利濟有獎副券第五期定於陰曆七月初八日發行

慈善券七月初八日開獎

剩券抽除號碼 購券容易得獎 真得頭獎之好機會

請看上海勸業場提燈大會既可看大會又可得大財

現在發行添股獎劵得獎如不願入股儘可立取現洋每張售洋五元分二十條每條售大洋二角五分附送無限期本場遊券三次頭獎全張獨得洋五萬元 欲取詳章請向各埠票號取閱可也門券日夜遊資仍售小洋一角此啟 甲7564

上海大利源經售各種獎劵

本號向售各種獎劵信用卓著歷次售出各大獎均已登報聲明無庸贅述今屆九期獎工劵七月初二開獎雙頭獎六萬元全張六元分條六角第五期利濟正劵七月念五開獎頭獎六萬元全張六元分條六角第十期慈善劵閏月十四開獎頭獎五萬元全張五元分條五角第四期利濟副劵七月十三開獎頭獎二萬元全張二元第五期湖北劵七月念九開獎全張五元外埠函購另加郵費雙掛號一角三分單掛號八分滙兌不通處郵票代作九五折本號在老北門內穿心街西高敦路嶺風里

聘請三和土工程繪圖員

本埠某洋行欲聘請繪圖員數位須畢業專門學校兼有繪圖經驗爲合格願就此職者請函寄時報館第十六號信箱可也 甲7461

敬謝 大通路新康里一百六十三號 戈百洪先生

鄙人素患痰厥前日柬泡忽發吊腳痧腳抽手麻上吐下瀉神志昏迷幸路東手蒙陳一心兩先生介紹戈先生診治一藥而愈今愈後復加調理氣體不惑復元特此奉謝 漢口景維崧白

上海振勝製烟[illegible]國人

抵制外貨 莫如提倡國貨

◎振民氣◎禦外侮◎作商戰◎勝用◎兵

中國人用中國貨◎中國人及中國◎烟

此我振勝烟廠之定名

此我中國牌之定名

◎金甌不缺◎祖國常存◎提倡國貨◎一言九鼎

此我金鼎牌之定名

◎牡丹雖好全仗綠葉扶持◎國貨雖良◎端賴同胞提倡

此我牡丹牌之定名

◎黃帝子孫不可以其爲下等黃包車夫亦黃帝之本烟廠製此以應亦社會而忽之

此我黃包車牌之定名

塞漏巵挽利權之一法也

同胞同胞事急矣時危矣莫謂香烟小品無關宏旨須知救亡圖存惟此是賴國貨其可忽乎哉國貨其可忽乎哉

中國牌　十支

牡丹牌　十支

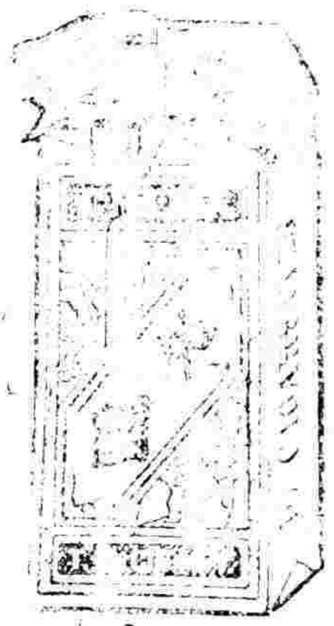

振勝日報戲小品文字報資每月四角社設上海西門方斜路

甲2686

博文女中學校招生

本校民國四年經教育部立案後推廣學額添有畢業本學期陽曆八月二十日開學章程函索即寄校址法租界貝勒路 中學各年級及高小國民各年級 幼稚甲乙組均有餘額可以插班 甲7479

上海博愛醫院醫學校

續招男女新生及插班 一二年男女生 報名在本校自即日起至八月卅一日止繳報名費二元不取發還取作學費 考期隨到隨考八月一號起 詳章函索即寄校址法租界寶昌路寶康里口博愛醫院 校長吳士俊白 甲2842

痼疾頓除

（上畧）僕體質素弱三年前偶染喘咳醫藥罔效秋暮春初發必更劇乃承友人深望謂貴製半夏神效無匹僕即託友人購買二盒照單試服甫三日喘咳俱減再服之咳則偶然而喘竟全愈矣三四年之痼疾千百劑所難醫而三五日間沉痾立起非尊廬製煉之良易克臻此（下畧）如皋鄭莊學校田雨我啟

上海崔氏瓢香廬總發行所抄登

本廬分設南京下關大馬路 杭州上保佑坊之江報館對門 北京青雲閣樓下 奉天金銀庫胡同 安慶軍署西 長沙福道街 天津北門忠成棧 福建總督署口 無錫北門江陰巷內 蕪湖永安棧

時評

◉顧名思義（冷）

近時人心輕易每舉一事往往有名而無實是故名之不見重也亦已有由矣然名雖不見重而名固依爲名也及至今日至有與名相反者其亦曾顧名而思義否耶夫名不正則言不順近時狡詭之徒不能不借名以動人者尚有重視其名之心也若既借之後而置之反對之地位人雖至愚亦孰能信故顧名思義實爲今日挽回人心至低之限度也

命令

七月三十一日大總統令 派顧維鈞爲國際保工會委員此令

又令 任命王懷慶爲步軍統領此令

又令 任命周符麟爲冀南鎮守使此令

又令 陳爾錫現在請假派郁華允司法官甄錄試及初試典試委員此令

又令 派李燉允司法官甄錄試及初試襄校委員此令

又令 前安徽民政長孫多森曾任疆圻夙彰懋績近年辦理實業擘畫精詳溘逝遽聞殊深悼惜著給予治喪銀三千元派曹銳前往致祭靈柩回籍時沿途地方官妥爲照料生平事績宣付國史立傳並交國務院從優議卹以示篤念賢勞至意此令

七月三十日大總統令 司法總長朱深呈請任命徐家駒署直隸天津地方檢察廳檢察官張允同署江蘇上海地方審判廳長屠振鵠署江蘇上海地方審判廳推事陳之偉祖福廣署江蘇江寧地方審判廳推事戚運機署安徽懷寧地方檢察廳檢察長周垣業署安徽蕪湖地方審判廳推事胡鈞銘署江西高等檢察廳首席檢察官吳遠仁署山東歷山地方審判廳長朱澄森署浙江鄞縣地方審判廳庭長管之栒李澤之莫栽署福建閩侯地方審判廳推事梅鶴章嚴彭齡沈沅蘇道衡署湖南高等審判廳推事歐陽亮署湖南長沙地方審判廳推事卓發胡彥犀郁署湖南長沙地方檢察廳檢察官均照准此令

國內專電

◎今日（二日）衆議院通過對德恢復和平案即日移送參議院

◎陸軍靳（雲鵬）辭職意甚堅決

國貨人丹 龍虎商標 中國製成 中國藥料
華人體質 服之最妙 辟暑辟邪 藥力不小
霍亂吐瀉 猝然昏倒 速服一包 立時見效
胸腹服悶 胃口不好 水土不服 飲食失調
頭昏目眩 口乾舌燥 噙服數粒 生津沁腦
家庭要品 旅行至寶 價錢不昂 十分公道
試服之人 可購小包 多買分送 價更相巧
傳單一紙 敬告同胞 各省各埠 此丹暢銷
歷年已久 人人知曉 愛國熱度 近來愈高
共買國貨 利源保牢 人丹雖小 足爲先導

價格 小包洋五分 中包洋一角 大包洋五角 大大包洋一元 玻璃瓶一角 各省各埠大藥房及洋貨店均有出售

總發行所 上海三馬路中法大藥房

中華書局出版

國民學校秋季新式國文教科書教授書 完全出版 已出七冊

本局前出春季新式國民學校國文教科書風行一時久爲海內所稱許茲爲便於秋季始業之用更編秋季新式國文教科書八冊特點列後

一、教材按時令配製適合秋季始業之用

二、注重實用所列文件務求平易便於實行

三、每冊附國語四課藉符[illegible]

四、詳記國恥以激起國民愛國之觀念

五、各課教材先後銜接有自然聯絡之致

六、文字以清淺爲主[illegible]

七、[illegible]

[illegible]

有正書局發行

飛鴻堂印譜 十 元

鄧石如印存 一 元

歷代古印大觀一集 二 元

歷代古印大觀二集 二 元

趙撝叔印存 二 元

丁黃印存合冊 三元二角

金罍山民印存 二 元

楊龍石印存 一元六角

趙次閑印存 三元二角

吳倉石印存 三元二角

清儀閣金石文字拓片 一角五分

鐘鼎款識原器拓片 四 角

匋齋吉金錄 十 元

精拓散氏盤銘放大本 一角五分

精拓三頌放大合冊 二角八分

續季子白盤放大本 二角八分

精拓毛公鼎放大本 四 角

精拓盂鼎放大本 二角五分

匋齋藏印初集 八 角

匋齋藏印一集 八 角

上海中國濟生會勸募皖省急振廣告

本屆寧屬爲災皖省蕪湖嵩春圩首先告警[illegible]各[illegible]善團協力籌振報告在案日來又[illegible]接匯集合籌振災民大有生機[illegible]善[illegible]人[illegible]解倒懸功德無量[illegible]各大善士源源接濟俾皖省災民[illegible]有仁濟善堂[illegible]電請[illegible]最重之處尚有宣城[illegible]南陵[illegible]不可緩者[illegible]屬振[illegible]一面續籌款匯分濟災區外仍[illegible]

博文女中學校招生　本校民國四年經教育部立案後推廣學額識有學業本學期陽曆八月二十日開學章程函索即寄校址法租界貝勒路　中學各年級及高小國民各年級幼稚甲乙組均有餘額可以插班

上海博愛醫院醫學校　續招男女新生及插班一二年男女生　報名在本校自即日起至八月卅一日止隨報隨考報名費二元　考期　章程　實康里口博愛醫院　校長吳士俊白

痼疾頓除　（上略）僕體質素弱三年前偶染喘咳醫藥罔效秋春初發必更劇乃承友人介紹……（下略）　上海崔氏獅香廬總發行所抄登

專電

◎對德奧恢復和平若參衆兩院通過則將俟簽奧約後即發表辦法計十六款正在籌備

◎奧約簽字政府仍令陸（徵祥）王（正廷）出席簽字日期約爲本月（八月）五日惟各國意見不一致恐尚須延期云

◎內閣問題國會總統及某閣員方面意見均未完全一致故龔（心湛）不肯副署於提出咨文

◎閩李（厚基）報告駐粵海軍將來閩如何先事籌制

◎巴黎大學將添設中國文學科

◎政府電促鮑（貴卿）由哈入省免誤機宜

◎吉郭（宗熙）代表趙鳳林昨（三十一日）謁徐總統陳述吉事良久

◎唐在禮電報告比國凱旋大閱我軍提帶國旗參列所過比民歡呼中國萬歲比王向唐慰勞謝中國總統政府美意授唐三等王冕勳章

◎政府電派胡景伊由夔州赴成都接洽馳往川邊調查俾解決川藏問題

◎農商部以簡（照南）係日本籍撤銷南洋烟草公司註册及執照

◎對德奧恢復和平明令定簽奧約日發表預備善後辦法十數款奧約定五日簽字惟奧內部風潮期或更動我國由陸（徵祥）王（正廷）出席

◎衆議院王劉電直曹（錕）奉張（作霖）贊成促和謂停頓係奸人構煽政客造謠

◎內閣案成仍未提出因龔（心湛）不肯署名

◎吉孟（恩遠）抵長春因各方面疏解藉電話與奉張（作霖）談一次雙方融洽對高（士儐）亦有緩和辦法

◎公府明日（二日）開軍事例會

◎小段（芝貴）請裁警備司令閣議因時局不靖決從緩

◎閩李（厚基）電稱畫界與陳（炯明）會商辦結

（以上北京一日戌刻專電）

◎粵七總裁電云昨接川督熊（克武）電稱聞森姆拉會議英代表要求中國承認西藏獨立並附苛條藏地關係中國屏藩十倍青島祈共籌對付等語此事是否確實請將交涉眞相電示俾籌對付云云

◎頃（三十一日）命令發表派顧維鈞爲國際保工會委員

◎出兵蒙古之說帖未具體決定交國防司令處核議

◎衆議院明日（一日）議對德恢復和平案可通過

（以上北京三十一日戌刻發）

◎東京全市各報館之印刷部工人因要求加薪於三十一日全體罷工各報因此停刊目下正在調停

（東京一日亥刻專電）

譯電

▲其一　國內雜電

◎外委會昨開會討論美提議停各款以路警有礙主權擬拒駁已電陸使相機辦理

◎中日軍事協定日本藉口俄亂復熾仍希延長政府以對德戰事業已終了決計廢止俟對德和平恢復後即宣告解除

◎外人消息日閣我簽奧約極懷將改變外交態度

◎某閣員交龔不肯署名徐派吳宴孫敦勸龔已允諾今日可提出

◎閣員支配仍未定財擬李思浩龔兼內務教傅嶽棻交曾毓雋原擬陸軍不動現新決辭擬徐樹錚外海農法仍舊一說吳炳湘內務龔兼財陸仍留靳

◎郭宗熙電俄激黨煽惑蒙古中東路急宜戒備高士儐現軟化遇任與安府請從寬辦理俾吉事早定邊防

◎鮑貴卿電江軍入吉吉軍並未反抗各界亦甚歡迎吉事易了請飭木軍勿前

◎長春交涉日領態度強硬地方不能解決有移京辦理說外部昨電郭宗熙索詳細報告備交涉

◎李垣迭來急電請出兵保僑徐昨召段商酌現決派兵一旅前往

◎各校檢驗請學生口角不致刑事檢驗以既有告訴人當然受理擬嚴駁

◎京綏路亦被水沖壞不能通車

◎南傳已入之中興黨現以各派意見不一無法組織將歸消滅

◎李厚基電劃界簽約已畢決八月一日實行現聞林葆懌將率海軍來閩請向南方詰責

（以上北京一日中孚通信社電）

◎李日垓到京已見龔心湛接洽一切

◎李日垓語龔心湛謂軍政府意見（一）須滬會正式開成方能議商條件（二）以解散新國會爲先決問題並述岑西林告滬語須不受安福系牽制方能任和局事

◎徐世昌意或以龔改爲署理或任龔爲總代表如龔赴滬時由靳雲鵬代理總揆

（以上北京一日中孚通信社電）

◎自當道出示平定米價後人心稍安惟米源稀少非俟西貢大宗米糧運到米價不易跌落

（香港一日中孚通信社電）

▲其二　歐洲媾和要電

◎國際經濟問題之研究　法國農業及糧食總長魯倫氏商務總長克勒芒德爾氏工程總長克拉凡爾氏將於星期四日晚由巴黎前往倫敦與糧食總長維爾格朗氏已在倫敦守候擬與英政府研究協約國國際間經濟問題（三十一日巴黎無線電）

◎高等會議之議案　高等議會今日討論處置敵軍艦辦法敵軍艦現僅餘戰鬥艦五艘小艦三十艘法國主張按照戰爭損失之大小而分有之其他各國主張拆毀之　福煦上將述及西利西亞開公民大會解決前途事宜謂須由協約國合派大軍一萬三千人維持治安　福煦上將關於波蘭與立陶宛界線之提議稍利於波蘭已由高等議會採納高等議會現正考慮意相蒂士尼氏關於協約國國際分配煤煤之提議（巴黎二十八日路透社電）

◎來因河戍軍問題　福煦上將在五國會議宣稱來因戍軍至少須留十五萬人接英美兩國留駐之兵爲數有限福煦上將所以爲必要之數如有不足將由法國派之（巴黎二十八日路透社電）

◎英比接管東斐德地　倫敦電稱比國將受託管理前德屬東斐洲安達與烏倫第二縣除地由英國管理英國並有受德屬湖與泉爾白湖規定之領土權（倫敦二十八日路透社電）

▲其三　各國近信

◎英倫罷工風潮　波拉勞氏今日在下院宣稱礦工罷工現狀無大變動約克希爾之礦工仍未上工礦穴五處如不速行設法則數日內行將淹沒蘭加希爾穴希爾諾資特比希爾之礦工均已上工惟諾資敦礦穴入日克希爾聯合會者罷工如故他處煤礦狀況如常（倫敦二十八日路透社電）

◎萊夫礦工萬人決議立即上工預算礦工之結果已失煤百萬噸（倫敦二十八日路透社電）

◎預料各地水夫將表同情之勸告行將上工估計此次罷工共損失工值英金二百五十萬鎊建築者與工人之罷工業已解決估計損失工值英金十萬鎊（墨爾邦二十七日路透社電）

◎五金業電氣業工人二萬人罷工揚言擬割斷電報電話線（柏林廿六日路透社電）

◎著名工黨領袖瑪斯氏游美歸來在約克比演說勸告工人須知國家現方借資度日彼深不欲從犯罷工之利益但僅宜於戰後之時用之目下遂日罷工勢必釀成巨禍如工業聯合會欲實行要求須在下院爲之（倫敦念七日路透社電）

◎芝加哥黑人暴動　昨晚黑人所寓區域發生種族暴動之由黑人之佔白人寓區之故雙方死傷多人且任意施用武器當道謂事無大礙（芝加哥二十八日路透社電）

◎美國派兵西比利亞之原因　威爾遜總統通告參議院謂美政府派兵赴西比利亞原爲保護鐵路起見如鐵路一日有保護之必要則一日不致撤退（華盛頓二十六日路透社電）

◎英議院之質問　吉特士爵士今日於下院答問之時謂彼尙未宣布九月一日現行取締條例取消後政府關於入口品之政策如現行取締條例仍須施行則九月一日至十二月三十一日間所許入口之數不致少於目下所許者云　吉特士爵士今日在下院動議二讀專利議案對於現律多所修改內有防杜濫用專賣權並將專利期限自十四年改爲十六年兩款吉特士爵士言該議案志在改善發明家之地位及使無資本之人可發明之結果該議案已二讀通過（以上倫敦廿八日路透社電）

◎奧外相業已辭職　維也納外交總長已安之辭職係指引以奧國之置巴安將拒反對協約國之和約可早簽定（維也納念七日路透社電）

◎匈羅之戰訊　昨日匈京消息謂據匈軍司令發稱羅國兵力集中於太愛斯河一面匈軍已撤至對岸（丹京念七日路透社電）路透電並得悉協約國會議決如匈國皮拉根氏不從協約國條件則擬以法塞兵進攻皮氏所統大軍之右翼（倫敦二十八日路透社電）

南京快信

◎長江巡閱正副使倪嗣沖王江植在浦口組織長江艦隊司令部已將成立

◎各省軍電詢政府和議代表究竟何日可以南下請示知以便轉達西南軍政府

◎軍民兩長因蘇省米穀大漲特通令所屬各機關加意維持地方安寧

◎四省勦匪張督電告匪勢蔓延現與魯豫兩省邊防軍隊合力痛剿

◎上海沙元炳等呈請齊省長將該縣新漲沙灘劃歸有以便墾種保冊已諭令沙田局查覆

◎蘇省長因關懷桑棉電請政府勿以軍隊蹂躪吉省內人民於水火之中

◎北代表施愚江有齡來寧謁李督接洽和局後今日同車回滬

◎水利協會昨開議員會議決函詢張季直韓紫石運河督辦對於運河如何着手請宣布政見

◎發賑處長王柱林昨已登竟昨由北極閣回滬視事

◎省立第一女子師範全體學生以校長呂鳳如辦理不善公舉代表二十餘人赴省署請願撤換

◎西北邊防總司令部派員姜□登赴滬續購軍米三萬六千包

◎天津南開中學現改辦大學段復昨函請齊省長捐助學款

杭州快信

◎實業廳長以實業爲當務之急現擬提倡茶蠶實業將函聘僑商邵瑋清爲本廳顧問

◎新選杭總商會會長王湘泉現任北京衆院議員前日由各省商會電請南回昨日各省商會有復電略請暫承認舉爲德報作回想盡學協助入載於振興維持一無幾見此日大難東萌剌棘要非下走所能勝任等語

◎浙江烟酒公賣局長許引之定於本月六日由京返程來浙接任

◎七月份應解英德金款計規元銀九萬一千六百九十八兩三錢二分二厘昨由張財政廳長飭金庫如數兌解杭關稅務司查收

◎天津總商會函請杭總商會將本處出產各種國貨詳細查明造具表冊以資調查而便提倡云

◎浙江通志局提調宋長霖於昨日午刻在西湖宴請草室設筵議請齊省長

◎省立甲種工業學校附設之早班夜班補習科均定於今日開課

公電

◎永州各界聯合會來電　（銜略）此次歐戰和議告終我國專使以總約中關於山東問題傷我主權要求保留聲明無効遂拒絕簽字警電傳來四民駭憤夫我之山東歐人之鄰路敢冷也文化之母國教之源當初日本派兵青島時一再聲明保持東亞和平交還中國以長吾福之意今恃強失信把持和會於各邦蒙聞國基之時偏蔑棄我主權欲使淪爲朝鮮之續此而可忍不及一年吾其夷矣同人等知歐會之結果如此則將來即提此案於國際聯盟會必非空言公理遂能戢彼奸謀爲大會之適計八縣國民作最後之籌備我政府於此案而畏葸耶則是棄我國民我國民誰甘自棄萬一和平破裂亦甘爲祖宗生恥辱而死之忍見島衣卉服者溶食上國必由東無條件交還中日乃有親善之日本會亦當於斯時自行解散此吾民共同心理非暴力所能摧折我政府其聽諸我國民其興起湖南永州各界聯合會號

要聞一

◉歐洲戰後之大局

中美新聞社紐約通信云紐約城銀行總理范德立氏（美國財政家之一）於本年二月至五月間歷游歐洲參戰各國（共游七國）旅行中得各該國國務大員及財政專家之指導今已著成一書名曰歐洲之大局自歐戰後東人外交家旅行家及報館訪員均於戰局紛紛著文討論獨范氏此作具有特識足令美國人士深窺歐洲戰後之眞相而以救濟歐洲之危困爲已任者書中歷述各國戰後之窮況叙述確當不溢不漏謂至一九二〇年各國之困窘將較本年爲甚今年各國食糧已不能自給又無力購入之食物即得糧食亦難分配均自思不免發生伊古以來未有之大饑荒今歲千百萬人民皆恃捐稅爲生捐稅由該數國分擔勢豈能久人民失業者甚衆因船舶缺乏工業材料減少亦由戰後民德大墮落之故再則工廠大半爲兵燹所毀書中對於英意法西比五國之財政實業均有切實之論及英之勞動問題謂勞動界與資本家若得公平之和解則出產將大增次述法國之財政敘而不斷爲之財政全恃外資援助西班牙實業黑暗已極但頗有富源未開比之工商業爲經營三年後方能復原比民經四年有半之戰爭習於懶惰道德亦墮落此爲比之大患若以比人之商業才力與經驗合以美國之資本而經營之則必兩俱有利結論謂舉全歐而論各國財政無不在可疑之列使各國長此無資本信用以興各項工業則歐洲將無富日人民迫於饑寒必挺而走險流爲過激黨故吾美人義難坐視必設法挽救並非乘機欲奪歐洲之利實盡其人類之天職而經此服務亦有利可圖歐洲工商業一日復元信用恢復投資便可穩今美國銀行家於世界金融市場今有絕好機會苟能具世界眼光而仍不背商業銀行之原則則此後對於世界財政上所負荷之事業有無限量其詳安邁與自由一章列舉英法勞動界狀況略謂資本家既爲人道勞動界亦具此種理想原無不可彼治兩方之協議大抵由於互相猜嫌以至不能協力資本家一方所得過分勞動界不平遂醞釀而發生新社會主義有一派工黨拒絕調停以爲凡資本家對於工人之讓與直如行賄令工人解體此派人數不多然頗有力不易制服如今俄國即爲少數人控制足爲前車有國者勿存一見以爲有多數人執政自謂可度更新而少數人挺而走險即爲理無可恕美國即應慎防此少數人之力量其論世界財政之中心點一章則斷定紐約當爲世界財政中心列舉理由以爲其說又論以財力濟歐之方法一章頗饒意味范氏又以爲敵國之賠款於國於民均不足爲安善之保證因有迫令其不克履行之一重困難故爲計莫如由各銀行團尚維持信用以捐稅爲擔保如貸款於中國之例如此則又使此項賠款之分派不克決定大抵范氏書中尚未知和會已提議經理德人之各項公債以有價證券發給各該國則與他國之以捐稅爲保者無異迫令細付賠此又和會之職分與作用也

◉美國整頓教育之計畫

中美新聞社紐約通信云美國今次加入歐戰召集壯丁入伍時始發覺一重大之關係事實與教育前途有關蓋十分之二應徵壯丁皆不識字且三人中有一人體質不及軍士之資格可見智識體育均不能完全發達此公共教育之所以亟宜整頓也本年全國教育協會開議各州教員會集以教育不能普及爲憾會長司屈來氏演說目下教育制度之不合宜略云美國素提倡公共自由教育之主義乃終未達到目的全國男子致有十分之二不識字壯丁體格又不強健再數百萬旅美外僑雖終身與美人同居一國迄未得享教育之利益因此對於美政府之主張與宗旨及政策遂不免有所隔膜若夫美人之高尚主義僑民更不能領悟今爲整頓公共教育起見者當增權做到左列方法（一）除去不識字之階級使人人讀書識字（二）僑民應同化於美（三）男女小孩務須發育其身體心思（四）公共教育經費必充足使各學校完備各教員合格且每一教員全年至少須教一百零八日束脩應充分（五）男孩實行強迫教育至其十八歲女子至其十六歲時如在十六至十八歲間已作事謀生活當使其有日間一部分受教育以上五條爲整頓之根本辦法人民應竭力贊助之使逐一實行則將來之美國必有良好永久之基礎從此國內不分男女皆識字體格皆強健矣云云

◉中比邦交之親熱

比國行凱旋禮大閱諸禮吾國軍事委員帶同中國國旗參列受比人熱誠歡迎唐在禮來電探錄如下（銜略）二十一日比王行凱旋禮二十二日大閱法總統外交總長暨各國將官均蒞特表謝意於比國此次戰事之出力當日我國國旗軍官所過比民歡呼中國萬歲聲震如雷宮議法總統及各國將官比王溫語慰勞致謝我大總統政府美意親授在禮三等王冕勳章是否准予收受乞代呈大總統批示遵行在禮二十五日

時評一

◉罷工

罷工之風潮歐洲至今未息而近日如日本之印刷工人亦以加薪故而罷工至各報停刊夫罷工之所由來果屬于何種原因乎豈非以資本家與勞動者不能相劑於平歟人之生於世界不能不求其生活之安善有秩序之社會倘如此而無秩序之社會益危險矣

民生女學招考

考期●自八月一日起隨到隨考●程度●美術專修科高初兩等幼稚班●學費●專科每半年十二元高等八元初等六元幼稚五元●擇班生三十人免費生十八人義務生四十八人書籍學費俱免●章程●簡章函索即寄詳章附郵三分●校址●貝勒路

校董徐謙楊德鈞項松茂等校長胡錦吟同啓

上海美□學院特別通告

本院本屆預科畢業計錄取……

上海信通股票公司廣告

請惠臨面議無不竭誠招待倘蒙惠顧無任歡迎本公司設在英租界……通公司原址中央電話一〇八八

注意 新式電燈泡

本公司新到大宗新式燈泡在南京路四百七十一二號樓子房出售……及五十支燭光每只售銀二錢……二千六百六十號

價目較前大減 凡十六支二十五支三十二支燭光每只……電話中央

新愛倫影戲園

本院為上海大戲院之支院完全為英商所創辦並無日股在內請注意

大部艷情長片

卓別麟 大五本

七月初七禮拜……

寶猪仔趣史

謀得利洋行

上海英大馬路直頭第三號洋房後進樓上批發分公司在拋球場西

各省新到戲片陸續到申

留音比別家響亮價目格外便宜

如用金鋼鑽針均可

新式無喇叭留聲機

軍營全副樂器

水師馬口鼓號

各國風琴洋琴

大小唱戲機器

京調二簧西皮梆子小曲廣東汕頭等戲片任憑揀選佈此

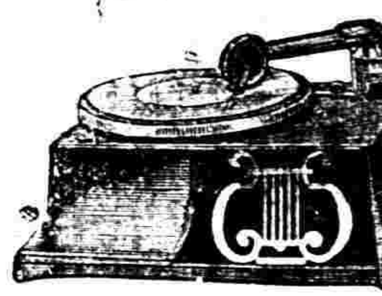

世界之奇觀

每晚九點一刻開演 每星期六星期三星期日

下午五點一刻有日戲

▲有馬象猴犬猩猩等二百頭▼

張園

白司托克馬戲

坐位寬廠 電光明亮

▲有歐洲扮演名家四十人▼

日戲兒童半價 謀得利公司賣票

環球第一

初次到中國

丹桂第一台七月初七日戲

干德義 張月樓 草上飛 霸王莊

小鑫培 銀麟 四郎探母

薛瑤卿 李慶棠 王金元 頭本風流天子

王靈珠 麒麟童 羅小寶 王蘭芳

元元旦

丹桂第一台七月初七夜戲

筱鑫培 羅小寶 王金元 王靈珠 麒麟童 陳嘉祥 獻西川 紅蝴蝶

羅小寶 空城計

李慶棠 王靈珠 麒麟童 李少棠 馮志奎 天河配

共和影戲院

西方外國偵探 第七八集

第十六十七本 黑衣盜

加演 美女時裝 五彩片

義勇隊 歐洲戰事片共兩本

價目 正廳一角 樓座二角 幼童減半

濟世良方

五洲大藥房諸君電鑒逕啓者鄙人在……以為報故今撰得濟世良方八四字附呈……吳漢章……六月念六日發

敬謝上海五洲大藥房 浙年吳漢章謹題

總發行所上海四馬路五洲大藥房附啓 外埠五洲分號及各經售家均有發兌

學生必之表

學生欲愛惜光陰必先有一守時之表刻刻不誤然後可用今惟應格索表最合學生之用價廉物美試之試之

上海美興公司總理

霍亂 工部局布告

一現因霍亂盛行仰住戶人等注意衛生處規例一切水東或冷飲品應忌食茶最善所有新鮮果子更有切開菓物或者暴露於蒼蠅接觸之食物一概應忌以免傳染霍亂等

一患霍亂者在靶子路隔離醫院可以接收

西歷一千九百一九年七月三十日

第二六三九號

及時良藥

救治虎列拉 特別奇驗

小暑後天時不正忽寒忽熱因而發生一種時症西人名曰虎列拉 即霍亂吐瀉抽筋等痧症 迅速不過延至數時而已 神效至聖水 ……

每瓶洋一角 每打洋一元二角

總批發所上海四川路A一百三十五號 壹寶藥廠

上海中法實業銀行廣告

……

上海美國友華銀行廣告

文生氏高等英文學校招生

本校為高等英文專門……

聲明 國貨 發售

胃病良藥

註冊商標

特別贈品曾服胃靈有空盒十只可掉換……

價目 大盒五角 中盒三角 小盒一角半 每打五元 三元 一元半

批發總經理 上海麥家圈萃秀里 華泰記藥房

分售處 杭州中法大藥房 南京中西大藥房 南京中興大藥房 鎮江中英大藥房 無錫中外大藥房 甯波回春大藥房 漢口華發大藥房 北京萬國大藥房 各埠各藥房均有分售

精神補助 強種精血丸

欲強國先強種今中國之積弱久矣欲奮發自強非有極旺之精神極熱之血液必無效力此丸專注重於補精神助血液救弱扶衰功推第一凡目下夏令虛弱之人多患頭暈腦痛心跳氣怯煩躁不寐氣喘多汗或胃不消化或大便祕結等症幸即購而試之

價格小瓶洋七角半大瓶一元二角半

◉總發行上海中英大藥房 外埠各本分號各大藥房均有發售

凡有翠鳥牌空盒十隻可換翠鳥牌香烟一包或念隻可換新世界游券一張

請至甯波路第一百九十一號或南京路浙江路口本公司贈品兌換所照兌可也

註冊英美烟公司總理

有限英美烟公司

康南海先生大同書甲乙部 六版物質救國論 出現

大同書為南海先生……

長興書局謹啓

學園二

●不簽歐約後之種種（二）

對德取消作戰形式恢復今議院中不日通過各節已誌報端頃得公府消息當軸諸公鑑於此事告終我國雖爭執大衆譽但於某項外交仍未因對德奧宣戰發生效力深恐國人再起疑慮故擬仍再另發一種新令（或云即係力爭青島之事）俾慰民心云云

近日外間傳言英美兩國極力調停我國不簽德約曾請日本讓步以謀中日之親善據外界消息所謂調停者不過仍出私人交際上作口頭解和故難發生效力並聞中央擬密電陸徵祥要請調人正式提出我國當然之抗議如能辦到始有最後解決云

探聞歐洲頃向總統面稟巴黎消息有日內簽字之說惟否同盟另一問題若果成事實青島必須隨之活動其極短期內正式內閣難成個人決不負此重責務請設法辦理云云

聞西南軍政府首領致電政府詢問外交善後問題關於山東青島部分外間有日本六個月交還中國之喧傳究竟有無影響倘果有相等表示設非得有切實完全保證對於德約勿補簽字等語

外交團消息各國代表及政府對於中國國內民意之一致極爲感動此刻不但決不敦促中國補簽且極希望中日間從速解決一切云云

●美總統與山東問題

據七月十四日紐約電稱美國上議院外交委員會已通過議員波拉及羅哲兩君提出兩項議案上議員金君及麥克勒君（均民主黨）赴白宮晉謁威總統後宣布威總統對於山東問題之宣言如下

（一）美國專使在和會中對於山東問題不能通過自己所持意見對於山東條款雖私人極不贊成實不得不服從多數

（二）威總統對於日本與各聯盟國間關於將德國在山東權利讓與日本之秘密條約曾加以審慮

（三）按和約規定並不將山東之政治權利讓歸日本係給與經濟權利此等利益當於六七十年間取消云

（四）日本專使曾奉本國政府訓令謂各聯盟國倘不進行與日本所締關於山東之條約則拒絕簽字

（五）威總統對於日本所以退讓者因欲使日本不至退出國際聯盟云云

●組閣問題之近聞

錢內閣即眞之聲浪日來頗有彌滿北京之勢昨日某通信社消息至謂昨午二時此項咨文業已提交國會據本社調查此項咨文非惟未經提出而且去事實尙遠近日有人暗製謠及即眞一層頗爲遜謝不遑而對於時局則大有攬轡澄清之意至昨日預先辭呈則有多種用意預辭總理爲田幹老將開之前例然按其實用無論顧幹不顧幹者爲有益無損之文章周少僕雖無辭呈口頭亦已援用此意此知爲最近之時髦手續其次無論何人登臺此次非聯絡西南要人既情不可施辭呈中最後投時之語所謂待見溢局謀和之切且留餘才效用之途大有手揮五絃目送飛鴻之妙此亦不可少之手續惟據某君談話此一項尙爲聽有文章而其中尤有大原因則又係某大秘書長之大放空氣故也上次田幹老組閣之議初起田尙未表示意見某大秘書長首放空氣一次表示城北公之意傾重在周故田即聞歌知意此次對變而係仍照原案辦法故他亦不得不照抄老田之文章云

●京訊中之吉林風雲

高士儐率部與中農安一帶外間雖有不穩風說惟表面僅取對峙態度尙無破裂形跡本軍現分兩路一自南進以孫烈臣爲主力一自北下以吳俊陞爲主力南路軍隊均向農安進發吳部已開抵距農安六十里地方軒墊孫部自開源進至懷德距吉境亦僅三十里南路以孫烈臣爲總司令北路推鮑貴卿爲總司令目前尙未發生衝突至高士儐能否就範尙無確訊云

據孟恩遠來電報告已親至長春勸高士儐就範以圖吉事之速了

據齊齊哈爾王樹翰來電呈報頃遵江省軍民兩署以愧莫名惟有大勳天愼以各高道惟現在飭省率隊出省邊防深處空虛務乞迅電孫督早日渡江免致叢脞云云

又據吉林方面確實消息高士儐姿於情勢之失敗已於二十四日率隊赴農安緣近日來吉事稍安解決亦易政府方面仍令張使加意防範以資鎭壓云

又據長春來電伊通磐石各縣人民近因該處爲吉奉毗連之區深恐一旦戰事發生生命財產大有妨害多扶老攜幼避入長春附屬地內該處住屋棧房均擁擠不堪云

昨據某方面消息稱高士儐自吉省中日兵士交涉發生後因受外力之壓迫復有奉黑軍隊之進逼頗自懊惱且以鮑督二十六日抵哈高氏城旅突往迎陶貴鮮所部軍隊又不願聽其指揮省垣之裴其勳所部及郭省長所率之警備各隊又俱不爲附和自知大勢所逼難再抵拒因已有於昨日密率所部逃亡之說云

又聞新任吉督鮑貴卿二十六日晚行抵哈埠之後以吉省內部各級軍官態度未能十分明瞭除來電報告行程外並未呈報入省確期政府以吉事諸待鮑督整理昨特覆電令其與張巡閱使接洽之後迅即入省勿徒遲回不決貽誤機宜云云

●大學生因同學被捕之通電

大學生被捕一節已誌前報茲覓得大學留京學生致同籍同學一電敍此事原委極詳特爲照錄如左

上海各報館轉北京大學暑假回籍同學鑒七月十七日范鎧俞忠奎計有益楊濟華程體乾王朝佑諸人爲安福部利用邀集校外敗類在法科秘密開會陰謀破壞大學留京同人當往質問一則以保全大學之基礎再則欲予彼等一種道德之啓迪同是上類縱令敗德豈有傷害私人之事乃彼等僞悔退出復受奸人唆使由俞忠奎等五人捏詞赴檢廳控告孟壽椿魯士毅劉翰章易克嶷狄福鼎王文彬朱耀西謝紹敏陳邦濟劉仁靜蘇甲榮等十一人二十八日上午魯王朱三君突然被捕二十九日孟君等爲尊重法律起見慨然自行赴質現已收押並未拒捕其留別辭有云弟等今隨魯王朱諸君往法庭受質矣爲維持本校計爲教育前途計領略此奸狡況味殊有餘甘同學幸勿爲念所望同學振作精神以與彼惡魔奮鬥各盡所能以維護團體勿令我神聖之大學神聖之教育界陷入黑暗勢力圈內則弟等雖犧牲以殉亦所不惜維同學好自爲之按此事發生之時留京同人一律在場目擊醜態痛不能令孟君等諸君爲人陷害獨遭羅織同人本擬有赴廳自首之舉申甘苦相共之誠謝以傳次長將先生極力勸阻乃派代表十人遂前往開獄內待遇極爲不平狀末等與普通囚犯同處自昨至今不得一食同人處此其何以堪現在各專門校長及大學教職員聯名具保倘仍不得出獄同人擬先請法庭允准每日輪派十人代入獄諸君同受此囹圄滋味俟判決之日亦由同人共坐其罪北京空氣昏暗萬狀摧殘教育陰謀百端一則恢復元年學制而不問世界之潮流再則利用三五無恥之徒行卑劣之手段欲速及五四事件以與大獄而逞其卑類維持大學全國同心此次雖有二五敗類動作無恥然亦不過此三五人之個人無行問題與全體何涉同人等誠不足感彼輩念之惋惜殊深乃安福部言論機關妄稱大學有迎蔡迎胡兩派不知胡仁源行爲卑鄙已爲全國學界所共棄即詭利用不五敗類亦何足以爲汚蔑我大學蔡公回校係全國之要求學界所共戴輿情一致何派足云現蔡公既允回校其代表蔣夢麟先生已視校務望同學一面力闢謠言一面速即來京省視獄囚鳴學報國佇俟囹圄非同人之所長也臨電悽惻不知所云北京大學暑假留京學生全體同叩

●山東問題之經過事實

中美新聞社據密勒評論報云青島問題尙未解決茲將關於本問題之事實概述於後以資研究（一）一九一四年八月四日歐戰開後數日日本外相加藤在日議會宣布日本預備履行英日同盟之義務（二）中國同時聲請美日兩國（因彼等爲中立國）從中幹旋使各交戰國尊重中國租借地與各國之土地之中立（三）八月十五日日本致最後通牒於德國命德國於九月十五日之前將膠州全部土地交付日本政府以便將來歸還中國（四）八月二十四日加藤外相宣述對德宣戰之天皇勅令內云我政府與英政府彼此完全明白接洽之後已協定用必要之方法以保護同盟約中所計及之共同利益（五）日本致德國最後通牒之同日大隈總理電致美國各報云日本此舉中國致發生種種謠諑但余宣言於此日本之行動一遵清潔之良心合于正義且與其同盟國完全一致日本並無佔領土地之野心惟望以遠東和平之保護者自任（六）八月二十四日大隈又致一電於紐約獨立報云「余以日本總理之資格前已宣言今再重行聲明於美國人民及全世界日本並無最後之目的不欲再得土地不想剝奪中國及他國人民之任何事物爲彼等今所有者我政府及我人民已發表彼等之諾言及保證將以信義遵守之一如日本向來之不失信」（七）日本宣戰後數日即通告中國謂因軍事上之必要須經過中國領土以攻青島（八）中國乃宣布一軍事區域九月二日日軍開始在山東各點登陸由陸地進行圍攻青島有數隊日兵繞道而行佔據進行直線外之重要城鎭多處幷復行管理權佔據交通方法及郵局電局並使中國居民受種種苦痛屈辱之事（九）九月二十三日英軍一支在勞山灣登岸其地乃在德國租借地境內如是免去破壞中國之中立（十）日軍一隊佔領膠濟鐵路全線（該路線十分之九在中國領土內）其所持理由則謂該路係德國資本所造故應佔領又德人或將用以運供給品與青島再則該路即爲德國租借地之一部不能分離故日本當然可佔領該路而管理之無須知照中國政府云云（十一）日人於一九一四年十一月十六日佔領青島佔後一年內日人往居該埠者共達一萬六千人全部區域以及該路一帶日本移民尤斥僑然視爲殖民地與高麗台灣滿洲無異（十二）十二月初期加藤外相利用議會中發生一質問案之機會將日本對於膠州之態度變換其詞曰關於膠州前途之問題目下不能答復日本對於此事從未對任何外國表明態度對德宣戰之目的在從德國手中取得膠州以恢復東方之和平至戰後歸還一層當時未曾想及最後通牒中亦未提及（十三）一九一五年一月十八日日本提出二十一條要求於中國內中大致係強迫中國允許將來日政府與德國所訂處置德在山東所有一切權利之辦法中國須完全承諾中國須允許從煙台造一鐵路與膠濟路相接旅順大連及南滿安奉兩路租借期限均須展至九十九年吉長鐵路歸日人管理以九十九年爲期漢冶萍煤鐵廠歸中日合辦該廠附近各礦非經該廠允許不得歸任何他人開採中政府須聘用有名日人爲政治財政及軍事顧問在中國內地之日人教堂醫院及學堂應有購地之權重要地方之警察應由中日合辦中國應向日本購辦軍火至少百分之五十兵工廠應合辦並用日本技師日本應有權築一鐵路連接武昌九江及南昌又一線由南昌至潮州又一線由杭州至某處中國如需外資造福建省鐵路或海港必須借諸日本（十四）日政府於提出要求一星期後由駐英大使假四國日大使發出通告之宣言謂祇提出要求十一條有著名之外國報紙駐北京通信員因彼等之報告與日外部之宣言不符爲本國報紙所疑致提出辭職以証其非虛（十五）日本立即在山東及滿洲增加軍隊幷在軍事要地駐兵以恐嚇北京四月二十六日復提出「修正條件」共二十四條（十六）五月八日中國因日本已提出最後通牒限九日答復否則「日本帝國政府將取視爲必要之舉動」故逐允許修正條件（十七）美國政府當時曾由國務卿白利安氏向駐美日使抗議

●東報紀中日兵衝突之內幕

二十八日大阪朝日新聞奉天二十五日電云向居長春大和旅館之奉天軍事顧問菊池中將與參謀王大仲大佐因犯偵探之嫌疑爲我日本官憲所逐遂回奉天查彼等來長春攜有交通銀行鈔票五萬元勾通吉長鎭守使裴其勳中將與二十四日由吉林逃來之第一旅團長諸附以一萬元買通吉林軍孟旅團長欲陷吉林孟督軍與高師團長於死地故特攻擊日本軍有意穀殺日本將士兵卒以重孟督軍與高師團長之過並割日本將士之耳鼻等物以實張巡閱使之證確是以觀寬城子之我國將士實受張巡閱使之犧牲禍患之源悉在張巡閱使一人無論推誰者也務須在滿邦人速開大會善定對付方針以問張巡閱使之罪令我國有志之士聞此信息俱各憤慨與帝切齒張巡閱使不置云

又二十九日同報長春二十六日電云當寬城子中日兵隊衝突之際吉林所屬奉天密偵楊福泉騎步兩高瑞林黃魁山數人忽然潛逃今已捕獲監禁於滿鐵警察部其中熊福泉與騎步兩一人已於二十六日檢察令據高瑞林之口供云此次密偵隊之來長春也與劉海堂王得勝等共居於長春悅來棧一切舉動悉由劉順中將指揮先以巨金買通寬城子駐紮之吉林第一旅團第一聯隊兵卒十九日更暮金至寬城子吉林軍幕營有所運動自是中日軍隊遂有無端衝突之舉及見日本將校來吉林軍營交涉遂使日本將校出外命劉海堂王得勝二人以手槍暗擊之吉林兵既受運動聞此槍聲遂亦不問情由開槍亂擊要之寬城子一役全由張巡閱使之設計使然張巡閱使派菊池中將來吉全爲買通吉林軍故所費金額約五萬元目下奉天偵探之在吉者尙不下數十人云

●寬城子之中日暫時協約（一）

二十九日大阪朝日新聞云寬城子事件二十五日午後五時已由高山司令官與高士儐在長春日本領事館爲維持將時治安計議定協約數條如下（一）寬城子之遺營令撤於七月二十日一律撤退（二）第一隊之南嶺步兵由日本附屬地退出三十里以外（三）第二隊之步兵及其中將之部下兵士以二百五十名爲限可散佈於城之內外此外附屬地周圍之軍隊一律須退出附屬地三十里以外但除南嶺之步兵四營及輕重炮兵一營中國兵官對於此等部隊但須嚴重加以取締（四）南嶺步兵宜即時撤去以七月二十一日爲限其他附屬周圍之軍隊其大部分由七月二十二日始至二十四日亦須一律撤退（五）此後欲於日本附屬地三十里以內派遣軍隊須先通知長春日本領事得其許可（六）苟得日本領事之許可附屬地內亦能令中國兵出入

●西報爲華人辨誣

大陸報云本報於學商界之要求親日官吏去職之風潮時曾料及某方面所得消息必完全爲日本所捏造今果言中紐約報紙甫得到所載消息者是東京電其中一電之題目曰「上海情形急迫日本官吏以爲過激派從中作亂」電文又曰他處情形雖稍好但上海尙不見佳日本官吏以爲必有過激派之人在風潮中運動反對正式政府云如此紀述與言論實一篇捏造文章而已並無一字述及罷市罷課原因或專爲攻擊賣國賊政人民之忿怒由於日本之把持政府更無隻字說明人民之痛恨交由於日本乃今篇文字處處含有排外之意又參加過激派與反抗政府之說泰西報紙主筆見過激派最恐懼日人利用之以惑其心使中國之正大光明舉動完全一筆抹煞西人多不加考究輒信日人之言吾人述此不可獨責日人因各國外交官在中國亦作如是觀亦日華人舉動似乎過激氣味又有排外之念是不啻代日人鼓吹也無怪吾人雖從中國求公道誠難乎其難矣

●贛省近聞誌要

▲學界消息彙錄　新委第一中學校校長吳士材第三中學校校長段育華今日均赴教育廳謝委聞吳士材已與第一中學前校長歐陽祖經接洽用人問題除原任監學裘德煌陶植炎二人另有他就外其餘各教員均不更換一人以資熟手至[illegible]已聘定彭某吳大樹校允其庶務會計亦擬更換現在物色中據學界人云段育華此次擬委第三中學校長爲本省教育界西洋系人物之始其用人亦注重留美學生但此派在省者寥寥無幾段刻聞仍決將該校人員改組已在省聘定北京畢業生多人準即日偕赴九江接事又聞吳大樹等以同學業散定無團體可言連日特邀同在省之高等師範優級師範初級師範各畢業生商議擬合三校校友組織一師範聯合會以聯絡感情

▲查明日人蹤跡　月前本城喧傳日人失蹤情事聞者駭然二十五日戚省長指令警務處云據上饒縣知事呈報日人中村豐治上柳留藏均送交距河口三十里之葉村洲汎巡官交營等情查前據鉛山縣知事六月二十四日寒文內稱日人中村豐治上柳留藏復赴河口當時因未叙明日期恐是六月間事是以飭查茲據稱該日人中村豐治上柳留藏於五月二十五二十八等日送交距河口三十里之葉村洲汎巡官交營核與前次省城水陸兩警廳署報告該日人等於五月二十九日六月一日來省赴潯日期尙屬銜接是該日人等六月間並無復赴河口情事自可毋庸置議仰該處轉令該上饒鉛山兩縣知事並分咨四道尹一體知照

▲國民大會結束　國民大會之設原因拒絕簽字特民氣爲後盾贛省雖居腹地亦圖聲響應惟組織分子異常複雜乃自省長問題發生該會少數分子竟有假借名義陰懷叵測者若劉野樵余鶴年羅闌湘等之留戚會張岡能閩慶等之逐戚會同時發現互爲仇敵或令人聞而生厭跡其居心無非借團體名義傀儡他人故當時即有與該會脫離關係者張岡既因逃或被捕劉等之會則特某署爲之暗仍然存在惟宣言脫離者亦一而足劉等自知不能再事號召亦無顏見人特於二十六日在沈公祠開會議決自行解散已於二十七日陳明軍民兩署矣

●粵省會開議記

省會二十五日開議舉應大同兩派議員到會者約共七十餘人議員黃嵩齡主席舉應派議員十餘人相繼入場議事課員即宣讀議事日程旋於黑板上題爲討論逐正議也細則案已而大同派議員亦蜂擁而入來勢頗凶向一頭扮西裝身穿長衣手揣紙扇意氣凌厲之議員大呼何物黃嵩齡敢居主席位隨呼隨跑上議壇一手拉住黃嵩齡推之下壇多數議員互相鬨鬧打成一團正於此時議長李國鈞又跑向主席位坐下書記長隨之而上使將以前黃議長所書議事日程抹去另書議題於上時則兩派議員益復喧嘩如市拍桌擂椅不可收拾矣未幾颯形沈靜各議員離坐聚立交相耳語似爲和平的疏通者其所聚立者大約爲重要議員如陸孟非林正煊李濟謝杜生等或手指口講或拉坐密談惜在旁聽席乃不得聞其所言如何以意卜之似所言不得要領而大同派議員有退避之意備下場者李國鈞便宣告人數不足休息二十分鐘及時間已過仍不足人數遂散會查大同派議員此日本足法定人數不曾忍又不足其果受舉應派之打擊而陰令中途退席以避之歟

●粵學生會上軍府書

爲請願事竊自外交失敗國勢阽危邊境風雲迫於眉睫同人等以大廈之將傾竊至之無日於是組織斯會與全國學界相聯絡冀挽救於萬一不意近日謠諑紛紛竟有謂本會之行動由校長所主使當局擬將各校長撤換委人接替以資約束之說而法政醫藥各校且見諸官廳命令此眞百思不得其解者竊本會宗旨無非振發民氣擁護國權主張公理惟力是視故自成立以來一切行動無不謹守秩序何待校長之指使更何待校長之約束乃當道不察是非遽與更換同人愚昧竊以爲大不可者敬爲我軍政府陳之（一）關於外交者竊謂民氣者外交之後盾學生者民氣之中堅外交之勝敗視民氣民氣之盛衰視學生未有學生不倡導鼓舞而民氣能振發外交能勝利者此次曹章陸免職約拒簽奸權鄰鬼強鄰側目何莫非北京學生之一擊全國人士之奔走呼號有以致之設當日我青年學界袖手壁上任令麻木不仁之北庭處置其不致斷送領土斷送國權而不止今歐約雖已拒簽[illegible]逐則善後應付之法亟宜講求生等正當振刷精神鼓舞民氣爲政府尤宜保護獎勵勿阻其進行然後外交有恃勝利可期今乃授以校長不禁止學生之行動親爲校長所指使遂下罷黜校長之命是直以罷黜校長之手段而壓制學生以壓制學生之手段而摧殘民氣國家前途何堪設想此就外交上言而不可更換者也（二）關於教育者教育之道貴講授有序講授有序在教師專一是以選用教職員審愼輕與更動諸有[illegible]可我粵自民國以來政潮屢變用人不擇以致教[illegible]業一落千丈識時之士久已疾首痛心乃張[illegible]加厲謬理不滿一月而更換專門校長已[illegible]兩人且所更換者如法政校長葉夏聲醫藥校[illegible]鄧[illegible]華此皆學時管教得力毫無過惡者誠恐自[illegible]今以後相習成風以教育最高尙之事業爲政潮[illegible]矢之的其流弊所屆必至惷棄亂愈腐敗而不可收拾矣此就教育言而不可更動者也由上兩點[illegible]觀之則更換校長一事其關係既足爲外交之障[illegible]更足以開摧殘教育之惡風揭酌利害權衡輕重[illegible]本會同人期期以爲不可況本會成立之初經與[illegible]國學生聯合會一致宣言凡在學生救國運動時[illegible]期所有更換校長之命令一概否認則此次罷免校[illegible]長各命令當然絕對否認伏懇我軍政府俯准所請[illegible]予以維持迅賜令行撤消成命俾各校長照舊供職勿予更動本會之幸亦國家之福也迫切陳詞無任盼禱待命之至謹請軍政府各總裁鈞鑒廣東中等以上學校學生聯合會謹上

●廣東財政之窘象

廣東自反正後變故迭乘久已庫空如洗迨護法師興政府之設立於是國會之召集於是主客各軍無不仰給於是理財者雖極萬能且不借加重吾民之負担亦復窮於應付又況本省財政收入自各屬軍隊截抵以來各地稅收歷月解繳均由此對支鉅其在接解繳之數日形減少本省內地又因秩序未寧正雜各稅大受影響收入之數益不敷支現查水陸各軍餉積欠八十餘萬各行政費積欠三十餘萬日來各軍伙食緊迫萬分每日派員坐催者金庫內幾致不能容納開揭廳長以收入短絀術既窮於點金各費待支炊難解於無米於無可籌維之中爲急則治標之計祇有將官產投變取濟一時然官產亦變賣略盡惟大沙頭一隅尙屬大宗收入現已減價開投但大沙頭及士敏土廠均係指定爲官營臺灣銀行借款之用不知何以善其後也至於軍府方面財政久形竭蹶近幸撥得關稅餘款五十萬兩經資挹注第各省軍各要人均覬覦以待亟思染指軍府接各方面請兩電日有數十通日昨政務會議已將此款分撥淨盡惟各方面頗不滿意以軍府收到關餘數凡八十五萬除軍政府分得三十萬外餘則零星支配毫無標準現有多人提出反對意見擬運動將原案取銷云投骨於地犬爭之利之所在衆所共趨可笑亦可憐已至國會方面原定八月十五日制憲嗣以經費無着召集議員實爲棘手自關餘撥得後總裁林葆懌以此種款項係屬國家收入之一種自應專行撥出爲國會制憲經費之用曾偕同衆議院議長吳景濂親赴軍府與岑春煊商岑亦答允不料分撥此款時國會僅得六萬現國會以聊勝於無已派員向軍府傾出以使招待議員返粵使制憲得以進行財政窘迫之情形可見一斑若社會方面則以地方多故凡百商業均露一蹶慘象金以銀根短絀紙幣低折一般商人更受重大打擊雖賭商戲行亦均虧折則粵之外強中乾可以概見以故工商各界無不感額蹙首相與咨嗟太息廣州市竟成一愁城云

●粵省長問題之近聞

省長問題委任何人軍府尙無具體之表示不過各派其私紛紛運動而已頃聞商界中人云連日因省長問題有多數人向商會中訪問意見畧謂貴會對於省長問題何以絕無表示幸有提出請電舉龍某以冀興某社等一致推舉但商會中人以數年來地方多故商民

洗製鏡　驗界然

名副其實

本醫藥室彙集謝信千函並連郵局蓋印信封裱成條幅懸掛門前人人可看以証靈驗鐵據惟市上假冒甚多購者注意

（上略）僕前在招商局時素聞○君主人創製沈氏羊[illegible]（下略）[illegible]

危哉時疫

今夏霪雨連綿河水盛漲初中南伏天氣之寒冷儼人深秋雖因水氣關係而究非天時之正一般貪涼之徒已受寒於不自知覺之中所以本月以來時疫流行於浦東一帶其有朝發夕斃施救不及者殊可危也本藥房鑑於此蒐選用療治疫症之靈藥方劑製成水藥丸以供社會之需求家居旅行均宜常備夏秋多病尤不可不預防也茲將各藥名目分列於下

霍亂吐瀉藥　大盒五角　小盒三角
痧氣奪命丹　每瓶售洋五角
瘟疫預防藥　大瓶五角　小瓶三角
急救時疫藥水　每瓶售洋五角
辟疫太極散　中瓶一角　小瓶五分　每盒四十瓶一元二角
辟瘟防疫香水　每瓶售洋五角

以上各藥服法及功效均備載仿單檢閱便知詳細外埠各

慈善家如欲大批購備施送取價格外克己以昭誠意諸惟公鑒

上海五洲大藥房啓

苦況夫人皆知故商場中無不抱消極的思想且年來各商董辦事人因地方官之去就稍作應酬則謂其屬王我商界中人無論如何惟有專心營業至於長官任免事於不提云又天津來電（衛署）開我粵自程汪去職省長一席迄甚未允兼顧際此環生倘不急擇賢員何以維持粵局查前貴州巡按使龍建章政績卓著名望素孚應請出任省長以解紛爭倘希採納旅津粵商馮商仍陳日東馮達權黃季才等一百三十二人叩某政界要人昨接得京電云新廣西省長劉承恩刻已出京南下來粵等語據政界一部分中人言劉與陸榮廷有舊此次來粵係與粵省長問題有關係劉抵粵後當有發表查劉爲河南人號浩春曾在粵任兵工廠督辦屆爲陸軍界中人與北方段系亦有淵源據外間揣測陸氏大約將推劉氏以溝通南北亦未可定云

◉醞釀中之鄂黨爭

湖北自國民進步兩黨之形迹減後久已無黨派之爭一切利權由萬人而移交於武人之手糾糾獨立遂無人敢爭矣近日安福派領袖王揖唐派其遠族弟及部屬趙伯藏等來鄂組織安福分部鄂省會素號醞釀之區益俱樂部首與事張貢劉揖者牽領部員擴迎而至昨日在武昌憲院街前包辦省議會議員之統一協進暨秘密會議到者除廣益少數議員而外尚有民署幾收羅省議員三分二以上爲根據再漸推至各縣參事等少安等人其計劃首先聯絡王占元推爲首領以爲將來選舉之用已帶黨費三十萬元前來爲備一切連日又在漢口棠爾等處酒食徵逐至此該系在鄂雖未大張旗鼓然而已嶄頭角矣當安福系備勢力之時期暗中久有一派飛躍是與該系爭進退者此派即前湯化龍一部分在京所謂之研究系也此派在鄂頗有勢力即進步黨消滅以後該派組織一崇實社合舊黨各屬之健全分子不下二千人各機關各屬均佔有勢力年來雖無所表白其精神固健在也現時忽時相集合又聯武昌之省議員俱樂部一部分更有在漢名流李開侁孫堯卿等爲組合暗中活動說者皆謂與京津甚傳之中興黨有關顧該派現時舉動其秘進行如何未敢論言要爲組黨之行動固無可飾也王占元爲鄂省勢力之主人久號所謂湖北孟祿主義者安福派此時欲羅王爲首領王未必即肯況安福系固懷有幾取鄂中勢力之心於王氏前途至多阻礙靜觀之王未必從也但兩派互起非王力所能禁勢不能不任其互爭又不能不擇一而倚之以現在之勢力言自推安福以感情言則從湯派蓋湯派同舍有河間性質也要之爲將來之事實要看其趨勢何如耳

◉濟南戒嚴聲中之種種

各界聯合會發生已久前因排種謂會甚已絕大之風潮將有中變之勢學生會會長夏南亭謂此會如果延擱將來之進行有許多困難之處遂派出多員向各界疏通以期繼續進行省議會議長張王兩議長亦極端贊成茲於（二十八日）上午十時假學生聯合會開各界代表茶話會首由學生會會員胡超然君報告開會宗旨次由各界代表公推張劍先生爲臨時主席學生會會員李實勿爲記錄張劍先生就職後謂仍根據前約繼續進行抵制力行組織徵求大衆意見大衆贊成仍據先有之會以前之種種段會必須各方疏通先招集六團體（即前次各界聯合會之六團體）開會一次使界加入爲手續上之第一步開會日期定於三十一日後午議長面商界必須爲力維持堅持提倡國貨言論深沈句句動人純粹是地方之主意愛國之份子至一句難知兩官現因宜佈戒嚴令王議長面商督軍除准開成立會未經許可昨在學生會開談話會研究議決嗣行展期所有進行事宜默示進行待解嚴後再開正式大會云

日人拘捕青州學生之交涉自廿日在青州車站日人提出十五條追令第十中學校長商會長等簽字各界堅不承認是以談判終無結果日人遂將學生馬忠懷帶回坊子六七日來交涉終無進步至念八日下午二鈔省公署接王交涉員來電謂日人已將學生馬忠懷無條件釋回該學生自十七日被日人拘去至廿八日始得釋回計羈留日憲兵營者共十二日之久云濰縣知事王右銘自到任以來怕放要是縱役缺民衆[illegible]外碑神方跡史候難歐紳商各界惜不可遏草擬到省署呈控不料監縣六月念五日攜邑北門內王公館（十旅參軍王君耀宗）門首有鄉民過而少憩購瓜食之縣役某某突前搜括得洋卅元銅元數千將呼嘯而去適參軍差弁出而撞見止而詢之則鄉民李姓爲人縛手買地數畝是日持錢往交縣役以其可欺因起不良詢之縣役即各無詞以對事爲參軍所知遂票旅長發交執法處懲辦又聞在北門大街封掠者計捕役三人其一被捕其一逃去反解赴旅部訊供該役諱鄉人爲以前小竊謂其對於捕役有終身供應之義務旅長以該役供詞荒謬即交執法處訊辦王右銘袒庇該役親赴旅部代爲分辯旅長以該縣屬役胆敢於治城通衢之中縱若衞過之地肆行劫掠則該縣之縱容姑息已可概見特面加申斥王始指興而返次夜大雨一役乘隙逃去現止追捕尚未弋獲又旅部行傳訊縣務科目劉某幷通捕捕頭某某聞皆與此封案有關云

◉皖江一勺

▲粵東之米荒　梁士詒爲粵省民食特電皖省署略稱香港米貴擬向蕪湖運米五萬石咨請照准等情呂省長以本省水災奇重米價昂貴礙難再分大宗米糧出境遂電復拒絕並飭蕪湖地方官一律遵照云

▲滬上之委員　民國元二年前皖安徽之柏文蔚及管鵬等竹淮安正陽路籌款其鉅嗣以該路股票抵押借款又因政局變更此路之議遂無形消滅良可惜也現值皖庫奇窮而皖河工振需款孔亟故查明該路股票抵押之究竟並押何人何地查明另有作用是以呂省長遣派科員潘淇前赴滬濱調查明晰聲復核辦

▲皖中之教育　安徽教育廳長童嘉昌曾整頓教育不遺餘力不若實業廳徒擁虛名無所表見茲聞童廳長又創辦蔵育教員養成所該所附設省立公共體育場內招生以九月底爲期額設四十名刊布簡章佈告週知又就安徽圖書館內附設學術研究會斷分國文英文數學理化數育等科一俟籌備手續完竣即行開幕云

地方通信

◯嘉興通信

▲防疫塘工經捐　浙江財政廳前有經捐銀三千元存在本城貫順典當現該典已歇狀停止營業故財政張廳長特令本縣張知事將該項照數本息併提解省以重正款經知事飭令典狀清理處委員將擠青接數呈繳以憑解省盡悉清委員已於上月三十一日將塘工經捐洋三千元息金洋一十四元一併呈送縣署轉省核辦矣

▲定期勻派典款　本城貫順官豐兩典奉當因經理張少楷舞弊數虧空款項達十四萬餘元之多現自由典停當後即由縣署派委清理典將架貨四隨所收贖款償放本城塘濬街中國銀行共計約有四萬餘元現定陰曆七月初八日在清理處先將此款按戶三成勻攤餘俟典房標賣架貨贖清後再行續派刻已通告債權人楊忠懿堂等六十五戶屆時憑證到處領取

▲學務近聞種種　區立城北國民學校建築新校舍需款約六百元半由地方體育會解館給公款業由學務委員金宗濂會准縣署現已動工興造　學生演劇被警誤拘一案經教育會員陸鼎銓鄧中節高小各學校校長計宗型鄧紛呈軍民兩署請求查究並將楊春軍以此案關於教育行政官吏應咨赴民署呈訴業已批示該會員該校長等遵辦此陸計鄧已詳呈省長請求查辦並聞邑紳金甸丞對於此案已乘車赴省面謁齊省長陳述一切即將命來禾查辦此案之省委陸家驥已回省報告　第一區區立月渊國民學校校長陸英秀因赴鄂懾軍辦煤礦不克兼顧所遺職務特保高粱青代理已由縣學務委員轉呈縣備案

▲各鄉被水災　本縣各鄉大水爲災禾苗盡淹業由本縣紳民先後呈請省縣兩署派員履勘設法救濟現由委專員田澤勸已於二十九日至嘉城縣署派遣勘取得各事引由委員於此日起分赴縣屬新塍濮塘各鄉詳細勘查災情

◯無錫通信

▲錫知事注重民食　錫邑米商向得中央並員抵蘇採辦糧食之消息後均各先期紛紛購貨以圖居奇搜括錫知事可殷伐以致米價大漲每担增加一元左右不意湖泰[illegible]溺縣所有收獲之田盡成澤國異日秋收勢必歉收本邑錫知事有鑒於此前已呈請省長劣運糧食旋奪省號令將稅所嚴行查禁偷情已有成案面禾鉅商人以出境問題擬成債殺必然不甘乃施其私運手段近又被錫縣署屬查即由錫知事擬定從嚴取締辦法咨行警察所切實查察並咨請稅務所分行各分所一體嚴查遏將其原文錄下爲咨請事竊做知事前因本邑大水爲災歉象已成米價飛漲民食堪虞經准禁止米糧輸運出境以資維持業經分別電呈省行令飭遵照臨時扣留在案茲聞各邑北塘[illegible]處米商仍有察押食米至上海等處[illegible]以後如查有食米裝運出境禁臨有案酒類隨時將米扣留由縣拍賣分別情形核定辦理以社會資而維民食除咨行警察所外相應咨請貴所長查照轉飭所屬分行知照一體縣查王公館此咨蘇州稅務所長太史

◯蘇州通信

▲法官考試之試情形　蘇州舉行司法官考試報名者共得七百數十人除資格不合格者七人外餘均於先一日給發受考證於七月三十號早十七時在草橋南苑第二中學校考試第一試奉大總統令特派蘇高檢廳檢察官江起肅爲檢察官監試官監元楷二君爲監試官是日高廳特從出題公一日所有監[illegible]各職官均奉廳長派往試場充當辦事員各人胸前均懸有徽記一方以示分別發卷時由江君親自點名各考員俱衣冠濟楚約五十人爲一排共分十六排挨次魚貫而進秩序井然局試門禁甚嚴雖寓現亦概謝絕一法喧譁爭鬧之弊午刻每人給發麵包以充饑至下午六時許已停寫矣收卷既經由江監試官在場當衆將試卷密封存加貼封條飭人送北京由試委員長處收受校閱大約下星期可以揭曉矣按本場題試國文與法學通論兩科（國文題爲說明領事裁判權於中國有害於外國無利舉出國際聯盟理由書）法通題爲司法部對於上級審檢廳之訓令是否爲法律解釋或大理院統一法律解釋有何異同試說明之）並聞此次蘇省各廳中人員之預試者計高廳十人地廳四人府高分廳二人云

▲焚燬私運日貨　蘇州學生聯合會巡查各處十人隊等查獲某商號所運之日貨油光紙洋布漂白粉等經該會同會評議以各該貨均在抵制以後私運進口因爲有意朦混不遵同業公團判斷先沒示罰決定於七月初五日上午八時在王廢基公共體育場當衆將各私貨一律焚燬以示懲儆當邀集蘇埠各團體及商董等到場監視並由童子軍維持秩序各界來觀者甚衆當焚去油光紙一百八十件已時將向午遂即分散面散留餘紙三百件洋布若干匹及漂白粉等均留俟下次再焚各該貨來路據聞漂白粉係興業公司所進油光紙係裕源仁所進洋布則不知店號當該貨焚燬後某國領事聞交涉司向警廳交涉飭令轉囑商[illegible]此事係商人自主不受何方干涉理正詞嚴聞者咸歎美宋君之善於詞令云

來函

敬啓者貴報載湘南總司令程潛通敵出走經漢入都各節前後凡三見一見某日專電一見某日時評時評係根據專電立言不足異同專電亦竊疑必駐漢訪員一時傳聞之誤讀者雖心知其非以爲終必水落石出無庸置辯不圖昨（二十九日）貴報要聞欄又載有程潛避漢記一詳述通敵出走由衡州而永興而常德而漢口得十一元五現已北上云云甚爲駭異查程之出走純由駐永興之桂系及粵軍馬濟司令部發起粵軍又先事偷過甚密環攻衡州各要道之交通均爲粵軍斷絕僅有郴州而貴興而錦岡仙經連州入粵之一僻徑爲粵軍所不遑程氏遂得於前月二十九日夜半率衛隊百人出險從無由永興出走之理頃得粵中友人來函報告當更確鑿用特函請更正以免失實無任盼禱　易象謹啓　七月三十一日

時評二

◉政局之難（迦）

政府意必俟正式組閣始派總代表是吾民望和既切即不得不望閣之速組矣然而組閣究竟是誰耶今之呼聲最高者厥惟龔然而握有勢力者又相依違也故龔之正式組閣他不具論即欲求成此項事實恐更需若干時日之疏通也古詩云蜀道難難於上青天吾謂今之政局殆有過之

本醫藥宅業集諸信千函並連郵局蓋印信封裝成條幅懸掛門前人人可看以証靈驗惟市上假冒甚多購者注意

洗製鏡　國藥館　效果驗

名副其實

（上略）僕前在招商局時素患[illegible]（下略）[illegible]

上海盆湯弄集益里對門凡外埠欲買寄郵政局[illegible]

本埠商務市況

外國匯票

八月一日各國匯票行情如左

上海規銀一兩匯至倫敦	
英國現匯	五先令六辨士
英國電匯	五先令六辨士二五
買進四月	五先令六辨士半
銀行四月	五先令八辨士半
定貨四月	五先令八辨士七五
定貨六月	五先令九辨士
上海規銀一百兩匯至巴黎	
法國電匯	八百二十五個佛耶
四個月匯	八百九十六個佛耶
上海規銀一百兩匯至紐約	
美金元現匯	一百二十一元
又四個月電	一百二十九元五角
上海規銀一百兩匯至荷蘭	
荷蘭電匯	三百十五個
上海規銀一百兩匯至印度	
印度電匯	三百十四羅比半
香港幣一百個合上海規銀	
香港電匯	六十四兩五錢
新加坡幣一百元合上海規銀	
加坡現匯	四十二兩八錢七分半

銀市

八月一日銀行市價如左

大條銀電報	五十六辨士[illegible]二五
銀拆開盤五錢三分	收盤三錢八分
銀行轉帳五錢三分	拆牌二錢二分

金市

昨晨八月份標金開盤一百九十七兩二錢英滙掛牌仍未更九月份標金開出一百九十八兩七錢收盤爲一百九十六兩九錢現貨錢金照前每條價降二兩銀樓飾金暫未有降然金價大勢仍有疲弱之境因近日銀拆甚大又爲外洋再有大批金到之風傳故金價在二星期間疑亦趨色茲將行情如左

八月標金收盤	一百九十七兩一錢
九月標金開盤	一百九十八兩七錢
九月標金午盤	一百九十七兩八錢
九月標金收盤	一百九十六兩九錢
銀樓赤金（每兩價洋）	二十二元五角
銀樓紋金	二百十三兩
足赤錢金	二百十二兩
現貨標金（每錢十兩）	二百〇八兩
八月標金開盤	一百九十七兩二錢
八月標金午盤	一百九十七兩五錢

錢市

八月一日北市錢洋銀元及小洋銀拆錢市收盤如左

兩洋開盤	七錢三分五厘
銀價開盤	七錢三分五厘
江南小洋	六錢三分四厘七毫半
廣東小洋	六錢三分四厘七毫半
銀拆開盤	五錢三分
銅元開盤	一百八十四千七百文
兩洋收盤	七錢三分三厘五毫
銀價收盤	七錢三分三厘五毫
江南小洋	大錢三分五厘一毫二五
廣東小洋	六錢三分五厘一毫二五
銀拆收盤	三錢八分
銅元收盤	一百八十四千七百文
衣牌開盤	一千三百五十文
八開開盤	一百十七文
小洋每角	貼水十八文

證券

昨日證券交易所報告

元年八厘公債售出	大票八十二元　小票八十一元
元年大厘公債付息	大票南京三十六元　小票上海二十五元
三年大厘公債付息	大票大一五元　大票大十四元　五角
四年六厘公債付息	大票六十七元　小票六十六元　五角
五年六厘公債付息	大票六十一元　小票六十元　五角
七年大厘公債售出	長期三十三元五角　短期七十八元七角
交通銀行股平付息	三十五兩五錢
興業銀行股票付息	四十四兩〇五錢
江蘇興業銀行已收四期贖入	一百元
蘇路股券除十二期售	十五元
浙路股券除九期售出	十六元
招商局航產股票付息	一百七十一兩
漢冶萍公司付息贖入	二十九元五角

▲上海各種股票

昨日西商股票公司買賣行情如左

怡和紗廠	買	三百兩
公益紗廠	買	二十五兩
會老紗廠	買	二百十四兩
東方紗廠	價	一百二十兩
協豐銀行	價	六百三十五元
楊樹浦紗廠	價	一百三十兩〇五錢
瑞鎔鐵廠	買	二十六兩七錢五分
圖格志	值	十擔
怡和	值	七十五兩

糧食

滬南糧食市近因銷滬內地來源不暢且有廣幫採辦居奇出口報出米價一時頗見漲動日來元米價步趨好今將行情如左

高南北廠白粳	八元四角六至七元九角
高南南廠白粳	八元三角五至七元九角
高南北廠白元	八元二角五至七元六角
高南北廠洋尖	八元六角五至八元三角
高南北廠客尖	八元二角五至七元九角
高南北廠蘆尖	七元九角五至七元六角
河下北廠粳稻	八元三角五至七元八角
河下北廠蘆元	七元八角五至七元四角
河下盛同粳稻	七元九角五至七元五角
河下松江粳稻	八元二角五至七元大角
河下青角粳稻	八元一角五至七元六角
河下周莊粳稻	七元八角五至七元四角
河下八尺粳稻	七元八角五至七元四角
河下北帶白粳	七元九角五至七元五角

油餅

昨日滬南油豆市沙船進口者各號到（金德源）一艘由青口茲由牛莊來申祥記號到（金鴻利）一艘由牛莊潑油來滬本埠宋義堂油漿業市昨日豆油均未售同帳餘同輕牛油及餅各價如左

輕皮生油	每担	十六兩三錢
公和春茂恆記三號	售四二	百六十件
青中豆餅	每担	一兩六錢五分六
茂興恆茂春茂孝恆售		三千張
船牛豆餅	每片	九錢四分
渭康路記益昌三號	售期	三千片
滬記廠光餅	每片	九錢六分
滌記廠邊餅		九錢一分
大記廠光餅		九錢七分
大記廠邊餅		九錢一分
輪來廿莊餅		九錢五分
和記廠邊餅		九錢二分
大連船豆餅		九錢二分半
昨市南公會售同豆		
大記廠邊餅	每片	九錢一分七五
和記廠餅邊		九錢三分

雜糧

黃豆價近日為出口熱交易且極旺本埠小麥市情日來殊較交易形勢價豆價雜糧市有狀令將成交各價如左

河南黃豆	每担	二兩七錢五分
懷遠黃豆		二兩六錢六分
蘇州黃豆		二兩七錢
海州黃豆		二兩六錢九分
正陽黃豆		二兩六錢九分
丹陽小麥		二兩四錢
明光小麥		二兩四錢七分
湖南車麥		二兩五錢
漢口小麥		二兩四錢五分
東莊蠶豆		二兩八錢三分
蕪湖海麥		三兩
蕪湖中麥		二兩五錢一分
漢口粉青豆		二兩六錢四分
漢口新菜子		四兩三錢八分
九江城門子		二兩六錢八分

絲市

昨日四個月期絲匯計八百二十五佛郎克合每擔百兩洋廠絲市買進灰經英牌名推價如左

怡和洋行買袋泉牌頂頭號特級廠絲五十包推價九百八十兩

景昌洋行買三跳獅牌頂頭號十二至二十二分廠絲六十包推價九百九十五兩

又買傳信洋行牌頂頭號特級廠絲三十包推價九百六十兩

又買進行牌頂頭號特級廠絲三十包推價九百六十兩

本廠紗

昨日各牌本紗會開市價如左

十大支紅魁星大包	一百九十八兩
十大支寶塔	二百〇一兩
十大支錦鷄	二百〇一兩
十大支鴻禧	二百兩
十大支戰爭	一百九十八兩
十大支三星	一百九十七兩
十大支寶鶴	二百〇二兩
十大支丹鳳	一百八十三兩

▲印度棉花電報

本埠洋商接印度七月二十九號電報九月份孟買棉花（磅價）漲比六一五

▲美洲花衣電報

本埠洋商接七月二十八號花旗電十月份花（磅價美金）三十四元六角三
十二月份　又　三十四元七角一
一月份花　又　三十四元七角一

▲新花衣拋盤價

通州新花衣	每担	三十五兩五錢
上海新花衣		三十三兩
火機新花衣		三十四兩

花衣

昨日各種花衣及籽花市價如左

通州白花衣	每担	三十二兩五錢
太倉白花衣		三十二兩
火機白花衣		三十一兩五錢
上海白花衣		三十兩〇五錢
四牌子花衣		三十兩〇五錢
餘姚白花衣		無市
南路子花		十六元五角
北路子花		十七元

麵粉

昨日本埠麥廠粉價如左

綠兵船粉（每袋）	一兩七錢三分半
紅兵船粉	一兩五錢七分半
綠山鹿粉	一兩七錢
紅山鹿粉	一兩五錢二分半
綠參粉粉	一兩七錢
紅參粉粉	一兩五錢二分半
綠雙龍粉	一兩七錢
紅雙龍粉	一兩七錢
綠帆車粉	一兩七錢
紅帆車粉	一兩五錢二分半
綠寶球粉	一兩七錢
紅寶球粉	一兩五錢一分半
綠天字粉	一兩七錢
綠雙獅粉	一兩七錢

煤油

本埠各牌煤油連來數月價未見動歐洲和約雖行後外洋來源勢必不絕且達夏季往常之時故油價頗疲兩盤今將行情如左

美孚老牌	每箱	五元四角五分
老虎牌油		五元四角五分
僧帽新箱		五元〇五分
麗牌新箱		五元〇五分
僧帽散倉		四元二角五分
麗牌散倉		四元二角五分
十字新箱		四元八角四分
十字散倉		四元〇四分

危哉時疫

效備載仿單（細外埠各）慈善家

今夏滬南連綿河水盜漲初中南伏天氣之寒冷撩人業秋暑因水氣薰蒸而究非天時之正一般貪涼之輩已受寒於不自知覺之中所以半月以來時疫盛行於浦東一帶居民有朝發夕死極救不及者殊可危也本藥房竭其經驗選用療疫避疫方劑製水煉丸以供社會之需求家居旅行均宜常備夏秋多厲尤不可不預防也茲將各藥名目分列於下

霍亂吐瀉藥（大盒五角小盒三角）　痧氣奪命丹（大瓶四角小瓶二角五分）　瘟疫預防藥（大瓶五角小瓶三角）　急救時疫藥水（大瓶五角）

辟疫太極散（中瓶一角小瓶五分小瓶每盒四十瓶一元二角）　辟瘟防疫香水（每瓶售洋五角）　服法及功用（各藥均附）

如欲大批購備施送取價格外克己以答誠意而表歡迎諸惟公鑒

上海五洲大藥房啟

上海泰亨源銀樓加熔足赤飾金　售出三十一元　收進念九元半

天字紋銀一元六角用爲本牌飾金可換他家飾金如元字牌足赤（十兩）掉付他家飾金（十兩〇〇五分）開設在大橋南北京路觀音閣碼頭東　電話中央二一八五八

人和產科學院添招新生

本學院以完全造就專門女醫爲宗旨現特擴充宿舍添招新生十名科證學說功學有法法產科西藥學兒科英文英語◎學業二年◎膳宿費全年八十元學費六十元◎開學陽歷八月念九號陰曆七月初五日逾到逾考◎詳章索閱附郵票即寄◎院址上海霞飛路仁和里口人和醫院　院長張湘紋啓已7500

上海東吳大學法律科招生

本校法律專科課程三年畢業茲定秋季學年開始在陽歷九月十一日先期二日招考新生其入學資格及各課程均載明章程有志向學者可來校接洽章程函索即寄此佈　崑山路二十號本科教務長蘭金白啓已7449

滬江英文專門學校　第八年第十六學期招日夜新生

本學校開辦八載成績卓著茲逢第十六學期招生爰特通告凡有志高尚英文者請至英界新閘路斐倫路西隣本校報名可也函索新訂中西章程附郵三分當即寄奉再本校設有夜班凡未曾讀過英文者得入此班肄習七月初十日開學　校長徐雲潤啓已3314

蘇州慧靈女子中學招生

（學級）中學高初小學幼稚（學費）每學期幼稚一元初小六元高小及中學十二元全年八元學膳琴五元琴十元（膳宿在內）（報名）本校隨時報名（考期）陽歷九月八號（開學）九月九號（校址）蘇州[illegible]代理校長卜力同啟已7435

英華書館招生

宗旨　注重英文以最新之學術造成有用之人材起見且兼授中文庶不致偏廢本校延聘純粹英國人及由英國大學畢業之教員教授茲更由本館[illegible]程度不拘高等學程均可錄取入學之有意之教育須自初級入學開學　陽歷九月十六號陰曆七月十二日　報名　有志求學者須先期報名新生自本館面試見遺有可送新校書膳宿生倍之　納費　學費半年三十六元膳宿費四十元十膳　校長慕悅理啓已7500

杭州私立行素女學校招生

本校中學新生一班學額四十名（報名）陽歷八月二十五日止有志求學者即日起至期來校（試驗日期）陽歷八月十五日（校址）杭州新市場與武林路七號入學考試科目國文算術歷史地理英文理科（試驗科目）高小畢業者免試非有高小畢業者試國文算術歷史地理英文理科其餘中學及高小國民科男女兼收納費高小每月六角國民每月四角（詳細章程函索即寄）

上海民生綢傘廠有限股份公司徵求國產原料

本公司爲振興國貨挽回利權起見在新閘路北海路口設廠造傘以國產綢布洋布各種原料以供社會之需及欲振興本廠事務所在本至本事務所接洽以便採擇請向各界商家諸君照寄可也

參茸珠犀　廣嗣金丹

人體最寶貴者爲腎腎經衰敗則神思恍惚百病叢生是故腎強則身強腎弱則身弱欲補身當先滋腎本廬廣嗣金丹爲補腎之健將凡先天不足後天失調服之氣血充盈精神健爽雖齒豁頭童亦可返老還少每盒二元雙料五元試服一元

上海盆湯弄甯波路口崔氏撫香廬總發行所啓　◎本廬分設北京青雲閣樓下◎天津北門忠盛棧◎南京下關大馬路◎奉天金銀庫胡同◎安慶軍署西◎長沙糧道街◎蕪湖江陰巷內◎福建總督署口◎杭州上保佑坊之江報對門蕪湖長街永安棧7688

王君儀醫生　時起下午七時止　症出診聽便　本院謹啓

中國通商銀行謹白

本銀行採用美國銀行制度

勸業場

門票日夜小洋壹角

本場每逢禮拜三禮拜六日加演 提燈大會

奇巧焰火

一層小京班戲場　二層商場彈子房　三層遊戲閣　四層

競化社

上海大戲院

開演大風社文明新劇

初七日大風社文明新劇 準演好戲 犧牲

初七夜大風社文明新劇 正秋先生傑作 歸夢

初七夜大偵探長片影戲 頭二三四本 十字減黨

星期六日加演 洋意星期 加映長片影戲 女俠飛燕兒即女俠盜

PHILIPS ½ WATT LAMP

冒牌甚多　認明洋文

和蘭國老牌

飛利浦半電泡

各大電燈行均有出售

總經理威麟洋行

上海滬寧滬杭甬鐵路北京至上海火車時刻表 [illegible]

北京南口至上海火車時刻表 [illegible]

滬杭甬路滬杭線行車時刻簡明表 [illegible]

大舞臺

七月初七夜

注意：特別包廂七角；官廳五角；三等二角；統售二角

本特超藝准拿好 等頭等手演戲 價目

苗勝春 寶慶劉 蓮琴 趙竹卿 苗勝春 白玉崑 陳月樓 張桂芬 毛韻珂 殷春虎 王祥雲 白玉崑 應月樵 趙竹卿 張桂芬 姚卿俊 毛韻珂 趙如泉 佳楣 孫少堂

翠屏 慧頃 鐵山 公 雞道 遙 津 花 葉 山 天 河 橋 配

大世界乾坤大劇場七月初七日夜戲目

天蟾舞台七夕夜特別大減價

特別四角　二角　一角

沙香玉 張宏聲 何金壽 張德俊 楊瑞亭 林樹森 李桂芳 李永利 劉桂芳 趙君玉 楊玉琴 林瑞森 何樹壽 洒金紅 沙香玉 劉玉琴 趙君玉 李桂芳 何金樹 林樹勛

賣國求榮　善惡彰昭　天河配

天蟾舞台初七夜特別大減價

張趙楊張

宏聲 君玉 瑞亭 德俊

空城計　天河配　(善惡彰昭)　賣國求榮

善惡彰昭　天河配鵲橋相會

丁黃印存合璧

上海有正書局發行

[illegible]

新世界　門票每位小洋一角

鵲橋天河配相會

小京班　文武京戲

大世界

在上海西新橋堍　中國第一俱樂部

遊資每位小洋二角　童僕減半

進口輪船

出口輪船

中華郵政收信時刻表

[illegible]

本埠新聞

●西報關於新稅之言論

字林報云中國新修正之稅率在名義上已於八月一日實行矣據修改稅率委員會之規定新稅率對於七月內自外國口岸運出之貨並不施行普洋貨自歐洲至中國需二閱月始達故歐貨於九月內運到上海者仍可納舊稅率因此可知中國之海關收新稅必於今年冬季再調查洋出時期一節解決不一委員會所稱時期爲一船貨物出口日或行之日其最近之關稅務司之通告將不一船之貨同時同口岸運來而付稅則有需納舊稅者又有須納新稅者惟一切全憑提單日期貨在七月內運出者終可付舊稅也

又據海關統計員之報告所云新稅之與貨物有關係者雖不過數種今分門別類之法與一九〇二年同其中重要變動如下

（一）棉紗稅當依支數照納

（二）棉貨及色布定每方寸之織線過於一百十條者當照不足一百十條或正一百十條者之稅加倍征收

（三）鋼鐵除鋼製件頭外仍納同一之稅

（四）紙之分類完全修正

（五）木料分段節解與製成物件三種

此外他貨有加付二倍之稅者亦有反減低者統計新稅行後當較一九〇二年較增三成但舊率之稅多依貨價以收若不變改增收必有按一九一七年共收入口稅一千六百萬兩今新定行約每一年可多收四百萬即十分之二五也云云又乃統計員之言專指海關而言但今新稅亦將實行南方陸地之關當一九〇二年修改關稅時因中約之故未提出陸地之關且斯時祇言以邊界設有洋關如是以來南方邊地之關對於自法國運入之貨物減少且所根據之稅率並不依一九〇二年者乃一八五八年之老稅率及今新稅實行自本年八月一日南方諸關必照一九一九年率納稅然二成扣頭仍在其中實際上已加多五成矣若在北邊則不然查哈爾濱關與俄通商時俄允照一九〇二年率納稅亦有三成扣頭安東關埠日人亦仿此例而三成扣頭均有條約規定南滿諸關獨琿春無三成扣頭之例而亦最受虧蓋琿春之貨多用牲畜車輛負載而來成本必高反無優權可享若哈爾濱安東兩路西達逆較利便然自八月一日起各關一例琿春關不再受虧矣吾人又查今次修正稅率水陸並行實與中國及友邦商均有利惟有一節須聲明者中國接近之友邦可用鐵路運貨入境者若要求依新稅其貨與車載或驛員之貨納同樣稅且得享三成扣頭之例則一切輪運之貨豈不吃虧乎總之今次中國稅率雖經一番修正仍不能達到值百抽五之目的當修正時生意情形變化不定萬難立一標準故已規定在先三年之後仍將再修改、外面商人對於新稅率有不滿意在事前審定預備屆時提出也

●上海學生聯合會紀事

昨日上午九時評議部在事務所開評議會首由書記任矜蘋主席詢問上次議事錄有無訛誤潘公展提議評議部書記缺席應添書記當即舉定沈女士慶棠華女士觀晴及邵禹襄三人爲書記俞女士慶棠提議本會提留經常費補助義務教育團邵禹襄主張一千元在本會正式預算表未成立前先將一千元由主席付款當通過俞女士慶棠提議派交際部調查負販學生幷設法取締經潘公展附議通過任矜蘋提議對於國際聯盟會之意見分爲三種（甲）委任此屆赴美學生在美國各處講演中日密約之經過及愛國運動之詳情（乙）派人赴美分發愛國運動寫真（丙）派人赴美組織言論機關當由任君說明理由經馬君鎮修及友竟學校代表附議由代理主席伍君世績付討論各代表先後提出意見由任君答復主席遂條付表決依次通過任矜蘋提議做美國紅十字方法募集實行前三條議案款項俾禹襄以法定時間已到此案暫時擱議至下屆評議會討論遂宣告散會散會之前潘公展報告第七次學術演講會請余濟滄先生於明日上午第十時在本事務所演講任矜蘋報告牙簽工場委員會准星期日（八月三日）上午十時在本事務所舉行任矜蘋對於國際同盟宣言之意見文云和會初開各國發言代表者具秉公忠之心故中日事件僅一宣示全國譁然倘我國全體一致爲國防曰之攻擊破日之詭謀則成功亂庭固意中事乃專使棄垂成之業作壇典之行而從員竟負貢獻之責甚至內之私衷是動於利害者不顧公理致而是非者奚知所從元事之所由敗也其求全於一敗者則王顧諸公與全國人民奮鬥之力也故全國人民欲與王顧諸公竟全功於國際聯盟會將倡議奮鬥之精神去其蔽蒙昧其是非使加入者不乏持公理而從倡者復知所自悟則專顧利告之一二國亦不敢因私強起故逆衆意而自成助暴之名若是或可望最後之勝利然山東問題之請求從受二次見批已耳豹頭不自歸陷先陳三策惟國人注意之

（甲）派人赴美演講中日密約之經過及此次愛國運動之詳情（說明）由各地學生聯合會調查本屆赴美學生姓名與以演講委託復分演講爲兩種關於中日密約者爲直接演講關於愛國運動者爲幻燈演講直接演講者與以傳單幻燈演講者與以幻燈器具

（乙）派人赴美分發愛國運動寫真（說明）由上海學生聯合會登報收集全國愛國運動影片製成銅版訂成小冊面加影片兩端用英法文字爲簡單之說明復於冊首叙述經過略史（說明及略史須用相當俸金聘請精於英法文學之士專任其事）

（丙）派人赴美組織報館（說明）備相當俸金聘任才能兼全之士赴美組織報館發揮中國真正民意解釋他國對我之誤會及揭破日本陰謀以三月爲期（因有關係詩問題故有此種限止）

以上三策固宜妥籌然尚欲實行三策必先籌實行三策之金錢古則徒言之矣並將管見所及再盡傾意籌款方法（一）做美政府法發售贊助國際同盟會紀念章（一）分紀念章爲五色（二）紅色每章拾元黃色五元藍色一元白色五角黑色二角（四）五色以外另備金質與銀質兩種金質每章一百元銀質每章五十元（說明）籌款方法須聯合各處協體共同進行並推行於各地

●清華赴美學生消息

上海基督教青年會昨致各團體函云敬訂月之十號星期日午後新鐘五時爲歡送清華等各學校赴美留學生假團大會教請名人演說并備具茶點佐以音樂屆時恭請光降而演說者爲誠敬一君之道德宗旨曾延生君之爲學須知云

又美國大學同學會定於八號下午在法界杜美路奇爾比亞紀念會歡迎清華等各學校赴美留學生秩序甚爲優美並聞凡美人與會者每人須出會費一元云

●科學社介紹專門人材

中國科學社致全國各實業教育機關函云敬啟者本社以聯合同志共謀發達科學及實業爲宗旨社員五百餘人類皆爲東西洋著名大學畢業之士茲鑒於國中各專門學校及各實業機關每於興辦一事時深苦無處延聘人才而本社社員每年夏季歸國者恆數十人亦每以國中無介紹機關致有遺才之憾爰由本社特設介紹部於中國科學社南京事務所專司介紹本社由外洋歸國之社員於國中實業教育各機關茲先將本年夏間留美歸國各社員姓名通信處及專科學位另單開列有意延聘者可與各應聘人逕行通信接洽或由本社轉達亦可如各機關中所需人才爲單內所未有者亦請將所需人才職務及薪俸詳示本社介紹部本社當竭其所能代爲介紹務使國中各機關事業者以得人而興此則本社區區之微意也

附本社留美社員本年歸國一覽表

孫學悟化學博士哈佛大學化學通信處南京高師鄒秉文轉　吳與志化學碩士麻省工業專校化學通信處福建閩侯縣北門大街下土張貽志　張貽志化學碩士麻省工業專校化學博士費拉德爾費大學化學工業通信處南京高師鄒秉文轉　劉樹杞化學碩士哥倫比亞大學化學工業通信處南京高師鄒秉文轉　[illegible]斯康辛大學土木工程科碩士威斯康辛大學土木工程通信處南京高師鄒秉文轉　盛紹章土木工程師康南耳大學土木工程通信處北京青年會　徐乃仁土木工程師意諾奈大學土木工程通信處上海北京路三百二十一號　辭次辛土木工程師 [illegible] 專門學校道路工程通信處上海西門斜里三白八十九號 [illegible] 通信處本社南京事務所

●江船失愼之情形

南市董家渡碼頭寧波泰木行有大號江船滿載木料停泊該處詎於昨日上午八點二十分之時於船頭火船內不知如何起火一時延燒甚烈火光衝天大作火勢猛烈頭對之聞不可收拾經救火聯合會鳴鐘報告報警各區救火會即飛馳皮帶車及火龍等救火器具到埠設法施救奈該船停泊浦中距離浦灘約有百餘碼江濤湧急若手爲難乃將皮帶繞道不能並雇用划子船十餘艘方能上船救熄延一小時許新閘水巡拆房及英工部局救火會兩救火小輪亦先後到場幫同施救焚燒二時許方始撲滅僅此次火災幸船中桅子經各救火會竭力保全殘行損失已有八千餘金當火焰時該木行事等亦避往南各救火會員竭力設法保全許聘特別拍與五百元等俾事後各救火會主任均至該行告以救火爲火會應盡之職未使在救火時間論及報效如事後蒙地方紳商情願恤助當然歡迎但浦江所泊大小船隻輪入稠比東西兩岸輪步洋棧在在林立若不能備救火小輪萬一浦江再逢斯項情事勢必束手旨時救火會亦將函及由各區應備陸地救火器具細加經費尚未籌備完全對於水上事宜苦難兼顧現既發生如上火警不得不將救火小輪提前籌備惟核計經費約須三萬以上云

又南滙南奚源泰木行又號木船向備赴閩運木來滬之需船身極大並裝載木植萬餘株此次由閩返申停泊辟家浜口浦江中下碇昨晨七時許後船灶間內做飯司某甲不經心遺火柴於中適彼時風勢甚急致被火延燒及船艙等處頓時烈炎飛騰不堪撲救上岸上行人瞥見後即馳報救火各龍即急驅皮帶車至碼頭設法施救惟以距離稍遠無濟于事後幸水警區輪聞警赴至即飛報江海關立派救火小汽輪紅船到場極力澆救始漸熄滅將船桅檣（該船價值數千金）及前年載船身往未遭火燬亦云幸矣惟該船中間正木已無用估計被焚損失至少須萬數千金方能修復行駛四釘一新船需五六萬金云

昨晨（一號）八點時泊於南碼頭浦中之利通木植商船因駛工資被逼火失愼其時適值東北風忽吼霎時火焰上升燃燒船上所裝木植勢甚猛烈幸鈞和兵輪近在咫尺經該艦長袁泉君急派艦船兩艘率同水手士兵人等趕往力施救並由本埠救火會各會員以皮帶龍接急開自來水澆灌及由海關救火小輪兩艘飛駛前來幫同救火直至九點鐘始行救熄該船後稍及木植盡皆焚燬前艙倘未殃及猶爲有幸云

●女界聯合會消息

女界聯合會於一號下午四時在北四川路祥順里高宅第三次家庭演講會首由高女士致詞歡迎來賓請張秉和夫人奏樂畢次師母講女子對於家庭署謂國以國事爲前題其實兩者無甚分別教育子女者宜知子女非吾一家之中千里駒乃將來國家人材去其光宗耀祖之觀念利用時機於德智體育上注意勿以家庭風家作兩樣看是所深望講畢陳紹甄女士奏唱西樂和息歡分鐘郭八錦夫人講女子之對社會略言世人均以女子解放男女平等諸問題其事固當惟權利平等首先由義務責任平等蓋女子雖得現在地位無非其活動於社會者多知識責任權利並行爲正比例者也故欲女子解決等問題首宜注重學識次於家庭教育勿以作一家賢妻良母爲本旨三宜去虛榮重實在是爲成績要素畢有包合棣沈等兩女士奏琴茶點甚歡而散並定第四次演講在北四川路橫濱橋明德里念六號郭宅

●特設上訴機關之贊同

中央政府爲肖慕行懸全國司法事宜預備收回領事裁判權起見曾擬特設華洋上訴機關俾使華洋訴訟人等以合盡其司以張公道曾經外交司法兩部會電各省文武長官並令駐外各國公使各該駐在領事意見以憑辦理茲國外交部昨電江蘇督軍暨公署略謂已接各省交涉員電復大致俱謂駐在各該省領事均已照復對於設立華洋上訴機關俱表贊成惟在中國未收回領事裁判權以前承審人員主張中外會審以昭公允云云

●請部查辦總商會

北京農商部總長鈞鑒沁電諒達此次取消法定大會之理由純係會董等宣布係會員陳炳謙等所呼請查商會定章會員以有十分之一以上之同意即得隨請開會而無會員可以阻止開會之明文會董等僅然決議會爲延期且本月二十有人實問陳炳謙爲外國人不能爲商會會員會員未經將如節之等誕違佑尼干律師調查副得該律師復函雖已接到葡萄牙領事正式聲明陳炳謙確係葡萄牙國人云云查商會法第六條內載總商會商會會員以下限人數但以該區域內中華民國之男子具有左列資格之一者爲限是他國人當然不能爲中國商會之會員乃陳炳謙竟敢朦混入會次復邀集多人阻止開會破壞商會法規阻撓商務進行倘使再有數人加入其中則我堂堂中華民國之總商會將一變而爲葡國商會矣事關外商行籍及商務前途伏乞大部迅速派員併案查辦不勝迫切待命之至上海總商會會員朱菊如湯節之等叩東

●杭路近事紀

滬杭甬鐵路已於昨日（一號）開駛夜客車因該夜客車到滬不過夜間十時四十餘分爲時尚早若各項夜班人員一律添派需費亦多茲爲節省經費起見各項夜班人員暫不添派已定夜客車出發行李由日班行李員按月輪流兼任到站行李由夜站長兼任夜班售票員亦由日班票員輪流兼辦收票員亦日間班輪流兼充

又昨日（三十一號）由杭來滬之特別快車行至八十六號橋附近忽見橋上有鄉人一人在該橋軌上行走一時停車不及以致碾斃其尸身拋入河中當由車長停車無法施救及車抵嘉興時即告知該站長電知路警巡官並立派路警前往該處查察未識能否撈獲云

昨日（二號）爲滬杭甬鐵路夜班快車開行之第一日上海南站列車於七點二十分出發北站列車於七點十五分出發該路局長任小山君爲鄭重行車起見特派車務總管沈成栻君車務總巡察楊先芬君率同夜班巡察隨車赴杭以便沿途照料至于南市電車公司方面已經該路商准於總理將進廠電車延遲俾與杭來夜班車聯絡以便行旅云

●各界聯合談話會

本埠商工學報諸團體於昨日午後開發起各界聯合會談話會到會各團體代表計十七人公推上海學生會副會長彭昕爲臨時主席朱庚石爲速記主席報告開會宗旨後天津各界聯合會代表諶志篤詳述天津各界聯合會創始之情形內部之組織以及成立後辦事之便利並以時勢之需要上海各界熱心愛國諸公有以聯合共救國難云云旋經到會團體代表淑源包世傑馮少山劉振華等互相討論結果先取會議式之聯合以謀各界對內對外意見之一致公推朱淑源馮少山沈卓吾彭昕四人與各團體接洽後再行訂期開會成立云

●華秦鹽墾公司之進行

本埠鉅商貝潤生邱渭卿倪遠甫顧棣三君等合同汪伯唐孫慕韓夏尉岑楊叔英徐吉生吳蘊齋陳靜齋唐蘊卿鄭孟伯楊洪鈞之諸君發起華秦（前誤爲華豐）鹽墾股份有限公司等情已誌前報茲悉發起人孟效伯君昨晚七時又在大東旅社邀集諸股東會議進行方法本埠收股處除前紀瑞泰顏料棧外尙有北京路鹽業銀行閘貝君等昨已接東何正場五灶代表繆叢丁永治復函云竊維古今改革專制變爲共和陵谷遷遞桑田易爲滄海迭曾所至時勢因之惟國家行政既已轉移而場灶墾鹽未奇調劑今者純靜諸公審時度勢遠臨蒲海之濱集股投資振興未興之利濟等無任鼓掌歡迎竊心頌禱昨蒞臨議席飫領名言實乃發前人所未發聞者入所樂聞惟是灶民知識不齊昔及爲須演講志趣未定大同尤待觀摩竊公等既解誠以相與無竊無偏豈敢同人不推心以相投爾虞爾詐衆金萬億任激豪截而來大地廣袤次第荒蕪可治茲恐滬江遠隔遙瞻東海之雲理應寸楮鳴忱代表同胞之願所有問題八事此時另紙臚陳至於附則一條異日當場補入謹具蕪言統希垂察

附錄緣起　墾之利既大鹽墾兼營則尤大若僅開墾而一場之中鹽商數十家灶民近千戶未有不起而相爭緣鹽法有蓄草供煎之定制墾而不辦鹽商灶有所借口而阻力以生此識者共知若以鹽墾併而爲一一方鑿劇留煎一面劃界與墾相依而行利源之溥可操左券則之者兩通功效業已昭著同人等營墾有年略知大概查江蘇淮南東何正場鹽地之廣不下數千頃該處垣商停土業經發起同人以誠意聯絡商灶兩方均有誠懇之表示爰集諸同志悉心計畫組織鹽墾公司庶幾衆擎易舉海內企業家有願投資而同佔大利者毋任歡迎

●時疫流行之昨聞

本埠於前日午後涼颸忽起陰霾數天絕似涼秋景況當此大暑天氣非但不覺其熱反以爲寒現在時疫盛行蔓延未已而此種乍寒乍暖之時令又乘此發現第恐流行之疫癘將增其勢日來紅十字會及工部局之防疫兩避等醫院其中大有不治之人誠屬可怖云

日來閘北方面疫症依然甚盛一般無知愚民平日既不明衛生之道一經傳染尙不肯趕速醫治而一切時神廟鬼之荒謬舉動迷信甚深往往耽悞病人不可救藥有等人患病不喜服藥任憑不學無術之挑痧匠胡亂針刺竟有因放血過多當場斃命者言之可痛恒豐路新裕水木公所所辦之急救時疫醫院昨已成立下午新開三時該院行開幕禮來賓甚衆參觀醫室病房佈置均極完備從此附近居戶染疫者儘可赴院請治造福社會未可限量焉

浦東疫症蔓延情形已迭誌本報茲悉此項疫症勢頗危險一經觸發即神志昏迷遂時須命前日花園石橋地方有同業挑痧之鎮江人陳松林鑒於疫氣盛行特手持捐簿向各戶勸募捐款定於本月陰曆初五夜設擋打醮以期消災降福不料是夜九時許因同友數人往酒店飲酒未畢忽覺四肢麻木肚腹絞痛當經友人扶回家中即不能言語延至夜半身死鄰居人等以陳精力強壯素無疾病似此卒然身死莫不相顧失色云

昨日城內外疫勢仍未稍殺各街道喪家發現愈多同仁輔元堂棺木爲之一空扛夫均云腳已走腫可見彼等忙碌施材必多疫癘甚盛不言而喻云

●海關焚土紀要

江海關昨在浦東汽窯焚燬烟土先期有姚文敷監督委派代表金子璋並譯員夏曬雲會同副稅務司許禮雅總巡道生及管棧房西人等渡浦督飭小工人等佈置一切烟土由海關棧房運出用駁船載運渡浦其中約分兩種（一）戰地退回者（二）查獲私土茲將焚燬情形分記於下

▲戰地退回之土　此項烟土係於馮歷年司任內經協約國紅十字會之請求呈部核准將歷年存關私土中提出半數送赴該會運往英國戰地以資醫藥應用各色大小紅土等共裝八十九箱（每箱約重四十餘磅）刻因歐戰告終無需此項毒物故一併退回於業昨日上午九時即在第一第二兩汽窯開始焚燒先將此八十九箱烟土逐箱剖驗投窯焚燬中有五十四號一箱盡屬煤灰當由許稅務司以電話告知英領事署派員渡浦監明提出另行查卷核辦

▲查獲之私土等類　八十八箱（因已留出一箱）既入窯焚燬隨將海關查獲之私土等類剖驗過磅陸續投窯焚化查海關案卷自民國八年三月二十一日起至六月二十日止烟土嗎啡戒煙藥品等類共計十六担九十六斤十兩七錢至午後一時許（快鐘）盡數入窯焚燬

▲監視人員　江蘇齊省長代表滬海王道尹淞滬警察廳代表黃奎元上海縣公署代表盧振千等其餘數機關雖有公文指派人員然始終未見到場可見官場對於此事猶以具文視之也

▲軍警彈壓　由陸軍第十師三十八團二營六連排長李鳳鳴率兵士二十名京保憲兵營第一連排長張子宇率憲兵六名淞滬警察三區警署巡官李鶴鳴率巡長二名巡警八名淞滬游巡隊巡官戴鴻恩率隊士十名在場彈壓以維秩序

▲事後情形　烟土既盡數入窯焚化即由海關人員從事挖檢灰燼務使毒物盡燬及料理善後至午後四時許始各渡浦而返入晚由三區警署撥派巡警輪流看守以昭慎重所餘灰燼將棄諸海洋云

●米業維持民食之辦法

南市大東門外米業仁穀公所因米價飛漲殊與民食攸關特於前日邀集南北市同業全體在公所開特別大會到會者業董張樂君同業到者一百十三家人數約二百五六十人午後二時搖鈴開會由張樂君主席宣佈因米價奇漲設法維持開會宗旨次衆討論制經衆議後議決辦法五條（一）自議決日起同業應遵照一律停止輪出如有私自違背一經發覺維持有護照者公同議罰（一）如無護照私運者立將船貨一併充公（一）凡屬同業自應各盡互相監察之義務儘可隨時舉發革除商隱（一）呈請江蘇齊省長上海縣知事嚴禁輪運出省立派員嚴密調查以收實效（一）通知米業嘉穀堂董事吳廣庭凡租界虹口一帶有專做戒象做輪出之店家亟應停止再做幸勿自犯衆怒自棄人格（一）實行停止輪出之後如有再行違犯查出充公以四成爲發覺者充賞外餘六成充作善舉

●滬上將有大風之警告

沿海一帶天氣不佳上海或將有狂風云

●前晚大風中之聞見

前晚一時許本埠忽起颶風大有飛沙走石之勢浦江中大小船隻先前並未預防臨時走錨衝棟者不知凡幾甚至隨風漂蕩半途覆沒者亦復不少一時人聲嘈雜呼救之聲不絕於耳救生局與水巡隊聞警特發緊急命令飭派救生小輪並各巡船分投出發施救而陸路上被傾房屋遭風吹坍者亦有如大南門陳塩桶橋南塊面東六號門牌始至十一號門牌周高興銀匠店止各樓房均被風吹坍倘幸屋中無人故無傷害性命之事又九畝地附近有數百年之柳樹一顆亦被風吹倒云

上寶交界吳淞一帶堤塘地處沿海每遇風潮危險萬狀乃前昨兩日發生大風潮汛驟漲致被沖激決口多處幸寶山縣官知事及浦東塘工善後局董等皆預備搶險工程於前日清晨起見天色不佳即督率人工搶護不料至昨晨因風潮太大決口多處現正由該縣督率地方人工搶險一面電報省道各署暨江南水利局察核修理以保萬全云

本埠前昨兩日忽發生颶風天時驟涼傳聞吳淞口外航海船隻損失不少此外斷錨走棟者比比皆是爲不料中之浩劫云

寧紹公司之寧紹輪船昨日輪應開班適值風雨浪急故該公司誠恐海面風勢更烈是以擬暫行停班候風息後方可開班云

駐滬中國郵船公司參事局謹佈

啓者頃接金山總公司寄來年結佈告書分派各股東因念各股東住址遠近不一用特登報週知務請飭紀到廣東銀行取閱可也

蘇州 萃英中學招生

本校招中學一年二年三年級新生暨高小學各級插班生凡有志求學者須先期報名隨時到校考試科目英文國文算學如執高小學畢業證書者得免考驗得列第一者准免學費一學期惟執高小學證書有英文一門不及格入中學一年級者本校特開補習班許其入班補習於九月六號繳費八號上課章程函索即寄　校址閶門外石坊巷內　校長白木立 [illegible]

蔣承亮牙科醫學士

最新無痛治療補醫治各種牙病 [illegible]　上海法租界霞飛路一百六十五號洋房電話中央四七零四　分設英界馬路望平街口第九十九號一百號電話中央三四一九

上海中法實業銀行開辦儲蓄存款廣告

本銀行開收一種特別往來存款名爲儲蓄存款存摺不能過洋五千元每戶發給存摺一扣凡有付款或存款等項均須交出存摺所有出入之數隨時記入 [illegible]

駐滬中國郵船公司參事局謹佈

啓者頃接金山總公司寄來年結佈告書分派各股東因念各股東住址遠近不一用特登報遇知務請飭紀到廣東銀行取閱可也

蘇州 萃英中學招生

本校招中學一年二年三年級新生暨高小學各級插班生凡有志來學者須先期報名隨繳報名費洋兩元除星期日外准可隨到隨考試驗科目英文國文算學如執高小學畢業證書者於九月五號上午九時來校考驗得列第一者准免學費一學期准執高小學證書有英文一門不及格入中學一年級者本校特開補習班許其入班補習於九月六號繳費八號上課章程函索即寄校址閶門外石拼巷內　校長白本立啓

●韓少將由歐返國

陸軍少將韓麟春前年因奉政府令派出洋參觀歐戰旋至巴黎參與和會議後即往美國及英國意大利而至法國各處游歷現已游畢由法乘坐法公司輪船來滬昨日午前親至龍華晉謁盧護軍使略述歐戰暨巴黎會議經過各情遂即告辭聞該少將即於日內起程回京覆命云

●威士排案之索償問題

俄女威士排受傷索償一案茲聞交涉署初允給洋四百餘元而俄領索一千兩楊交涉員遂電商京部茲聞部中允酌加銀圓以期完案云

●私販嗎啡案又訊一堂

英文滬報云昨晨日人私販嗎啡案又在日領署開審大吉雅氏等四犯依次訊問華氏自認曾幫助私運四次又認每磅運到有五元酬勞但彼不肯受又云第四次運時大約在本年四月間運費裝箱費由伊氏給予一千二百五十元寫片由大吉自長埼用木箱雜於野藥中運來云云中間又審一海關搭客自認因與關吏素熟故得脫漏入境云云

●八月份赴滿之船隻

船名	地點	行期
豆開令號	利物浦	八月二日
尼勒十號	倫敦亞母司旦登	八月二日
畢納士號	盎凡爾	八月四日
古大奴丸	同上	八月四日
廿十四號	倫敦	同上
阿米脫丸	同上	八月八日
伊納巴丸	倫敦馬賽	八月十八日
納谷雅號	盎凡爾	八月念二日
阿爾泰丸	倫敦	八月念四日
	馬賽倫敦	八月念四日
	同上	
	盎凡爾	

●全國學生會定期開追悼會

昨日全國學生聯合會發出啟事云劉君家驎字守仁湖北武昌人也曾肄業於北洋大學前以天津中等以上學校學生聯合會代表出席於本會以積勞染疫七月二十七日歿於上海時疫醫院時年二十有三嗚痛矣劉君蓋忠爲國死可無恨獨惜外交內政紛糾未解而先推責任之躬同人等曷勝同情之感爰定八月四日午後[illegible]鐘一時在上海北四川路青年會殉道堂開會追悼以寫民思海內外如有以鴻文見惠者同人等銘感無既來件請交上海北四川路青年會童子部三百十四號劉君家驎追悼會事務所收可也

●工業協會果指使罷工耶

民婦李王氏以氏夫李鳳池前被中華工業協會煽惑指示罷工致遭評裁送函原交涉公署請求飭傳訊究一案奉楊交涉員批示氏夫李鳳池物押西牢前據公廨呈復當經指令候被告律師到庭控訴即行體察情形持平辦理在案現稱該工業協會煽惑指使罷工如果屬實應即提出切實證據逕赴公共公廨呈候核辦仰即遵照此批呈件未用正式呈文又不粘貼印花殊屬不合並斥

●拒絕局員子弟入學之詰問

輪船招商分局辦事人唐乃謙盧啓臣徐明軒致上海招商局籌辦學務處董事會書云弟等在招商局辦事多年前將子弟名字年歲及所學程度列呈承示講堂及宿舍與學額已滿現無容位難以收錄等情披誦之餘實深詫異弟等在粵居鄉無日報閱至前日始知當即偕兒輩來滬入學不憚千里而來今乃見遺心何以平查招商公學章程內有同人後人係專指本人之子孫其餘旁友親族概不准收又有本公學暫定學生額二百名除招外生惟初辦時學額有餘班次不齊不妨酌取今爲初辦時可以酌取今非初辦時可比如無學額儘收外生尚不能將弟等之兒輩獨向隅也何以外生可收而弟等之子弟不能收如不能收是於創文學校之本意不符矣究竟何日能收抑或實不能再收請賜覆爲荷再該校章程須分送各埠分局詳閱如有未盡妥善仍當集衆修改是否有當尚祈卓裁

●汽車肇禍案罰鍰了結

有某氏婦人於上月二十四號晚因事往法租界東新橋菜市街即在公共租界廣西路紅十字會附近雇坐高阿二之黃包車拉至南京路口突被中央汽車行之汽車夫薛東文所開之一千四百十八號汽車由東往西司機不慎滑翻跌出致遭陳榮昌所開一千四百四十二號汽車由西往東碾傷肚腹腦部斃命當經捕房將屍舁送斐倫路驗屍所報請公共公廨中西官相驗因會無屍屬依條報案給棺收殮各情已誌本報業經老閘捕房包探徐申慶查得死者係郁張氏乃夫郁阿四在日報公會充當茶房故於昨晨傳同屍夫郁阿四將肇事之汽車夫薛東文陳榮昌解送公堂由張襄讞會同英副領事訊據中西包探投案稟明前情請訊並據屍夫郁阿四投案供稱我在日報公會充當茶房死者係我髮妻現年四十一歲於二十四號晚病母患病當妻子將其送至紅十字會醫院療治後乘黃包車往法界遭此慘狀身死道至次日我見日報登載汽車撞斃某氏婦我當調查始知肇斯禍端須命要求伸雪等詞又據高阿二投案求追賠掉壞車子損失云云中西官俾供向被告薛東文陳榮昌略詰一過判陳榮昌開釋薛東文撫恤屍屬洋一百元並賠償高阿二損失洋十圓繳洋開釋

●慈善救濟券定期開獎

慈善救濟會第九期慈善券定于夏歷七月初八日在九畝地新舞台開獎昨該會已柬邀各界屆時前往參觀

▲誌謝　昨承神州學會贈仙術秘傳一冊又承白司托克馬戲院贈觀覽券一紙又江蘇實業廳贈蘇省紡織業狀況一冊又郵政局供應股贈七年郵政事務總論一冊統此謝謝

進出口貨物報告

進口洋貨

七月九日大吉丸與廿十四號自美運來

洋紗五二疋　汽車二一輛　油布二五○○疋　八音琴三三　棉紗布四八九六碼　呢絨四○○○碼　銅鐵鋼一五八○○担　馬口鐵四八五五担　蠟燭三一九担　錫箔四○五担　皮二一担　油五七五担　綢漆四三○担　紙六七九五担　肥皂一○三担　煙葉四七○七担打　子彈一三架　船二四打　鞋四七九八雙　汽油一八九五三五加侖　顏料一八九件　機器三萬關四　罐孔一六○○○打　手帕一二五○打　香烟紙茄九百六十七萬枚

出口華貨

七月二十三日西卜規號運至美國

茶八担　蛋黃白四五二担　花生一六八○担　植物油四一一担　七亞麻子七七担　胡桃二九五担　草帽辮之五四包　豬油五○○担　豬鬃五八担　鹹肉三七担

七月二十二日龍馬丸運至日本

豆一二○○担　蛋九九○○○枚　綿繭五三七包　麵粉二三四六七担　羊毛一三八九担　生棉五○包

七月二十一日沙大丸運至倫敦

絲八○包　茶一四七担　豆一六八○担　豬鬃二五二担　蛋黃白一三八五担　花生三三八担　鮮蛋一萬四千枚　羊毛一二八九担　生棉五○包

七月二十三日利物浦丸運至馬賽

絲繭三六九七包　茶一二四三担　蛋八四一担　蛋黃白一七四二担　牛皮一二九一担　芝麻二六八八担　草帽辮四四一担　皮一三八四六張

七月三十日上海北關絲繭二七三九担二斤　南關三○七担三六斤

小說

決鬭會（三）（法國）　天笑 小青 同譯

似訝其所言突兀不敢深信於時鄧師而復現挺身自人叢進面目莊肅然無復慓懼之象時衆聲復寂但各面面相覷余覩此（會長自稱）乃逐就衆揚聲曰諸君聽之今夕幸鄧師而君同在儘可面質吾願其當衆宣白究竟有無其事蓋據葛君所言昨晨鄧君曾私戾沃德門肆報告此盜劫之信以敗其謀如此行爲實屬有違規例且……語未竣鄧師而搁然進曰否否此乃謊也葛雷栢亦起自其椅抗曰吾言誑乎會長今有一至確之證據立足徵明但詢彼頸項之間胡爲以絲巾圍繞吾知此巾一去必將現臃腫之創痕令人失驚蓋昨日晚間彼受此創於火車之中實吾所手爲者也葛語時突伸手攫其項巾鄧師而駭而退步舉手思敵拒顧已無及巾落果見創痕紅腫一如葛雷栢言葛雷栢復引吭顧衆曰諸會友觀此當已瞭然於吾言矣須知此人不特爲造讒興謗之僉壬抑亦爲破約汙盟之奸細蓋昨夕彼喬裝其貌隨齊石者同行意欲敗壞吾事吾初果弗察以其爲偵探也繼乃覺之矣終遂轉爲吾乘今問彼尚有詞賴否鄧師而此時面色忽絳忽白忽又變爲青紫羞忿交迸若深恨無隙可以遁身者俄復瞀突其睛握固若備逞強顧兩足戰戰弗止身輕欲仆則已無用武之餘力矣衆中有一人曰行矣留此將何爲耶此語一出鄧師而頓悟立回趣室門踉蹌若醉漢衆引目送之鄧師而行至門次復回首指葛雷栢詈曰蠢奴汝予人難堪今姑自愼之也語畢立趨出其人遂從此而逝不復更相見矣鄧師而既出葛雷栢復徐徐歸座曰諸君亦解其語否吾知彼辭不特恫嚇行且實踐頃吾入時彼忽惝然避去殆已乘間電達警署及彼沃德門肆告以吾方在此招來捕逮吾今殆已成籠中鳥矣（未完）

時評三

◉國籍（公振）

陳炳謙爲總商會會員有年其入葡萄牙籍又有年苟非此次主張延會度無人注意及之夫政府不能保護其人民不得已而復籍之事出今既電告中央必有正當之解決然而國籍法之實行益不可緩矣

蔣永亮牙科醫學士

最新無痛治療術醫治各種牙症骨槽牙瘡牙齦盤根爛牙等症鑲金銀橡皮鑲牙赤金橋牙電氣補牙赤白金粉磁粉補牙診設新約牙科醫院上海法租界霞飛路一百六十五號洋房電話中央四七零四分設英界四馬路望平街口第九十九號一百號電話中央三四一九

上海中法實業銀行開辦儲蓄存款廣告

本銀行現收一種特別往來存款名爲儲蓄存款存儲數每戶不能逾洋五千元三千五百兩正○每戶發給存摺一扣凡有付款或存款等項均須交出存摺所有出入由本行記入存款後第二○月起按每月結存最小之數再加二厘○息兌款項該項儲蓄銀洋照本行匯費天津無須補水匯至別處分行則本銀行格外克己當以最適合宜行情之結算上海字爲憑○年息○年息長年四厘其算法如下除照往來帳二厘計算外自別處分行凡持存摺之人亦可在別處分行支款惟當預行知照由北京匯至

國貨好香烟出世

良心

非提倡國貨不足以救國
非本諸良心亦不足以救國

本公司良心香烟即寓此意深望同胞吸此烟寓此意永作箴銘

中國興業烟草公司

三炮台香烟

照通常價目

每兩聽售洋

一元

在英國大英烟廠製造

駐華英美烟公司

英國有限公司

小時報

附錄　餘興

第九百五十七號

小言

七夕　（S）

今夕天孫渡河人間向有乞巧事我以爲今可不必矣蓋今之人巧於攫奪巧於傾軋巧於縱橫而捭闔其巧處有過乎神仙者又何乞爲或曰此爲小兒女事固非齷齪男子所得而參與也或又曰銀河七夕亦如世界星期故織錦牛涯此時暫輟亦猶社會各業必於星期休息也惟世界星期月必四度而銀河七夕期以一年神人苦樂判然則又爲之叫屈不置

國內無線電

◎上海前有一自開汽車之女郎聞爲張姓人呼之爲隔壁姐姐北京亦有一自開汽車之女郎聞亦爲張姓人呼之爲老姑娘可爲無獨有偶（1）（歸雲）（北京無線電）

◎楊小樓昨爲警廳票傳蓋爲第一舞臺各債權人訴追欠款所欠東方匯理銀行借款已經法庭將該舞臺房屋地基判歸銀行執業（2）（伏人）（北京無線電）

◎造幣廠銅料缺乏特派員分赴直豫魯晉等省收買制錢以備鑄銅元用新鑄幣式樣係一面嘉禾花紋一面註明當十文云（3）（伏人）（天津無線電）

◎連日[illegible]在北界大放荷燈甚熱鬧錯什如織游人雲集盛極一時（3）（亦進）（南京無線電）

新約馬路電

◎情俠昨在院中邀集綠波良紅玉諸姊妹發起演劇協助濟生會意在對於賛善團別樹一幟（2）（揚塵）（吉康里專電）

◎新劇家[illegible]教士正在與各交加時旁有一黑籍編三大聲呼曰開火車香開者捧腹（3）（揚塵）（浦東專電）

國外小新聞

●美國生活程度增高　▲加二三倍

紐約市長調查目前美國生活程度知已加高二三倍故食用物品之價莫不按照例如男子衣服一襲在四年前値十五元今値四十五元鞋六元一雙今賣十五元房金自二十元加至四十元三十五元加至八十元云百物既高工價亦加一日八小時之工平時三元半今已至六元及四元半矣（3）

●老婦晉授十字章　▲烤煙之功

（[illegible]）

●唐繼堯又賦悼亡　▲大不幸

唐繼堯前丁祖母憂未幾復丁父憂昨軍府接唐之代表趙君函稱唐近又有鼓盆之戚、出數月連遇三喪亦可謂大不幸矣茲將軍府酷電錄後雲南唐總裁鑒頃接趙川先生緘稱悉尊夫人近世我公既失含飴之樂復增枕塊之哀曰夢驟徵悵懷奚極所幸曾參有子綿口澤於杯棬庶同孫楚吟詩增深情於伉儷特馳唁電希抑悲思卷春煊漾

國內小新聞

美國救世軍女隊員白笛克氏年已六十今夜在法國戰場服役極爲出力曾於十二小時內烤餅一二百二十四方分給兵士法政府嘉許之授以戰爭十字章一座云（3）

●漢口新民劇團之醋風潮　▲金石交惡　（螺隱）

新民園主張某者本一滑頭也曾游滬上與女伶金月英之母結不解緣反正後邀金氏母女至漢開演新民茶園於是月英月芬兩姊妹大出風頭月英尤能叫座張因以獲利甚厚後月英死園業漸衰張便有厭棄金氏之心矣時張有好友田某妻石氏有二女長曰素昭次曰素芬皆女伶中之佼佼也田死託其妻女於張張即據爲己有於是新民旗鼓又一振蠶且石氏操有多金張又以之辦愛國花園乃厭金之心而益甚金母不能忍日昨邀集多人將石氏母女痛毆石氏受傷尤重已向法庭起訴此一段醋風潮尚不知如何了結也（3）

●英國大力士到漢　▲在維多利亞花園開演　（螺隱）

英國大力士來羅蜀拉馬氏自滬來漢路息數日已於日昨在維多利亞花園演試各種武藝各國人士往觀者幾座爲之滿且無不贊其斧力爲漢上所罕見

●遺老教經　▲當今之書於隱者　（秘書）

前清某遺老錫棣高鄭少年科翰歷居京外清要鼎革後杜門養晦當軸多貴交時禮聘之而不一出頃在海陵盧氏教授生徒注重經學每月講取束修十洋（盧府本備重金除十洋外餘謝却）藉以自給其砥礪廉隅淡泊明志有足多者錄之非表揚其人蓋有取以風世云（3）

●國貨陳列所之盛況　▲歡迎來賓　（方）

嘉興國貨陳列所成立已將一週連日參觀者絡繹不絕摩肩接踵擁擠異常內中招待頗週並有學生多人口爲講述故來賓莫不滿意而去然所中貨物究尚嫌少果能擴而充之前途正未可量也（3）

●金山盂盆勝會　▲盛極一時　（吳廷光）

金山朱涇於七月念九三十兩日在東林寺誦經以普渡衆生之計故兩日當夕陽西下紅男綠女攜手往觀者絡繹不絕山門前紮紮門燈兩個塑之生佛長約一丈內懸紅綠紙燈無數燈光閃閃星記者偕李君往觀放水燈過月已朦朧放燈中流隨波上下火樹銀花如同白晝觀者人山人海盛極一時云（3）

●合肥新劇團開幕預誌　▲爲期不久　（悼紅）

合肥省立第二中學第六師範二育中學等十餘校為喚醒一般昏昏睡睡大夢方酣之同胞起見特組織一新劇團現正籌備一切不日即可在府城隍廟開幕想屆時必有一番盛況也（3）

本埠小新聞

●犬也遭暗殺　▲罪過罪過　（半醒）

南市同益里陳某家畜一犬頗壯健守戶尤謹陳愛之至其於食前夕忽斃口鼻流血爪甲作青紫色知爲中毒陳大憤表現正偵查施毒之人聲言欲得而甘心云（3）

●哈同夫婦循例祝壽　▲期在今日　（玉鯨）

七月七日爲哈同夫婦誕日每年皆異常熱鬧今循舊例徧發請帖邀請在滬各界名人宴飲並設種種游戲以娛來賓云（3）

●瑞士國慶紀念　▲八月一日　（一）

昨日爲瑞士國之紀念日上海瑞士人民舉行非正式慶祝祇在法國上海競技會中晚間由公衆醵資設筵云（3）

●愛情無常之薄倖郎　▲紅顏薄命　（雲）

步兵十六團軍需官王某前在甬埠與妓女張鳳寶情交倍至往來無虛夕屢欲納作簉室奈鴇婦居爲奇貨故昂其身價未獲如願嗣王某乃冥施狡謀先串令鳳寶自投該地善堂以鴇母虐待爲詞不願爲娼情甘擇配然後由王道其家丁陳某出面將鳳寶領之來滬賃居閘北寶山路某里王乃親爲禁臠其願始遂在鳳寶方期白首克諧乃未幾竟有秋扇之感蓋王某邇已別有所戀意欲將鳳寶即貨給陳某以爲擺脫地步鳳寶不應遂大起衝突互揪至五區警署轉解司法科案在王某以赳赳之夫其薄倖固不足責而鳳寶方出

雜誌界之月刊　友聲

本雜誌爲當代文雄一百八十餘人之文字商兌機關而文經本社主任倪軼池先生聖精神萬丈光焰其書華益覺光芒萬丈前定陰歷月念號出版嗣以海上愛國罷工多日致急切不能如期茲第一卷第一號已準陽歷本月念四號出世

特色一 [illegible]

特色二 [illegible]

特色三 [illegible]

四特色 [illegible]

上海南京路泰和里九十五號 友聲雜誌社 同啓

家庭萬寶全書　世界大戰史　中國黑幕大觀　世界秘史　上海指南　[illegible]

中華圖書集成公司發行

服此痔藥色可奏効

上海崔氏瓣香廬總發行所啟

心身修養 仙術秘傳 嶺

催眠術學 神州催眠術學會啟

無敵牌牙粉各埠支分社及經理處鑒

[illegible]

最近發明特別萬能催眠術全書擴充內容展期加價特別聲明

價二成展期四旬力求精美盡編陽歷九月十號克期出版

本金五角約者取書分文以優待　一元八角　另不到期預約一元加以示

一考圖大理　古大革命　國教授同字

新出汪退谷九言大對聯

珂羅版印清宮秘藏　（圖）（鐘）（六）（和）（宣）（米）

和盛首飾號

本號創自同治季年專辦頭等鑽石珠寶翡翠鐘錶精鑄白金中外時新首飾金銀器皿定價劃一不合包退回換併收兌白金鑲砂自煉白金零兌代化洋拆或代兌外埠克己如蒙惠顧請一九八五七七號臨江西路中 電話中央七七七七號

珍藝公司眞金手表

本公司由美國新到新式掛表[illegible]

電話中央二千五百三十號

致富捷徑 投資入萬國儲蓄會者每月有得兩千元之希望 本月十五號頭二三四五各大獎均有 萬國儲蓄會

上海慈惠醫院 王培仁醫生 院址北成都路（白克路轉角）門診時刻上午十二時起下午七時止 診治內外耳鼻咽喉皮膚花柳婦人小兒諸科並應用各種最新方法治療疑難之症 本院謹啓

中國通商銀行謹白

上海慈惠醫院 王若儼醫生

院址 北成都路(白克路轉角)門診時刻上午十二時起下午七時止

診治內外耳鼻咽喉皮膚花柳婦人小兒諸科並應用各種最新方法治療疑難之症 出診聽便 本院謹啓 甲2779

中國通商銀行謹白

本銀行招集商股資本五百萬兩現已收足二百五十萬兩[illegible]

致富捷徑

投資入萬國儲蓄會者每月有得彩兩千元之希望 是月內頭二三四五各大獎均有四會可得其餘得獎者且有八百號之多希望之大斷非他家可比 本月十五號開彩共發獎洋二萬四千餘元欲得此利益者速至洋涇浜五號取閱詳章外埠函索即寄

上海萬國儲蓄會 電話三九二九號

路阱又遭此厄其沖命亦大可憐也但未識警廳司法科對此一椿風流案又將若何判斷耳（3）

新禽言

新禽言　（增璞）

苦苦。苦苦。朝暮苦夕曛。苦苦方多難。苦刀俎。壓獨斧。天。深。苦。汝苦心。不分明。妾怨。不獲伸。曉夜枝頭苦。寄語。搖。眉。人。姑惡。姑惡俗所記。姑不惡。兮妾命薄。婦言。姑惡。未。可。憐。妾身已死。魂苦。何不辭。哀鳴。不貿名。喚起女權。休。作。弱。閨中。美女。顏如花。淡妝。和睍。驅輕車。雲鬢。轉。換。疑。靈蛇。有時散步。滬街。斜。翩翩。卡樹。看蒹葭。輕雲無復。籠。碧紗。爺娘。累弟。無要。遊。風流好友。東西家。明月舒光。溢。彩霞。攜手。偕伯。天才。高新詩吟。成。溫八叉。追逐魏晉揚。鮮。艷。麗語。紛綸。粲齒牙。瑟瑟。陋彼井底蛙。偶聞雅樂。調。箏。笛。推手。琵琶。封手。琶。醉飲。酣醬。如亂麻。紅和。搊。戰相。終。發。輕裘。接。襟。走大。淮東。瀛迢迢。仙槎。豪舉。徑路。歐。

羅。巴。奇材異。技開。疆疇。中西學貫。窮義媧。理析。動植。探。萌芽。抗顏。絲帳。非蒙。者。百年。好合。期孔嘉。子弟何。必問。阿爺。合歡樹下。枝交加。誦詩。誰解。思無邪。風雲突起。戰。鼓。撾。雷車。霹靂。轟。沙。鉸。裙結束。無嗟。呀娘子軍。戍。靜。不。諱。樂。甚。嚴天血。濤。窪奇。勳。竟出。奧。了。老將。愧死。態。冠。從此。參政。凌官衙。指摘。管窺。來斧。斑形。狂。利弊。供。梳。爬。就就。閨議。揮。進。揚退。賤大笑。青門瓜。蠹才。豈屑。稱。兎罝。俛睇。千載。榮。閨。閨吁嗟乎。同黃。轉綠。世事。如流。波。東風。西風。雌雄。高下。無定科。而今。新婦。先為婆。威姑。咸。姑兮。知當奈何。苦苦。叫枝頭。今可。歸山阿。架架。格格。休。滂。沱。大家。女。榮開。行。竊宜佛。應頌阿彌陀。誰憐。喚苦。椏。郎。多。

提壺。提壺。紅雲擊碎。朝行沽。葡萄酒綠。郎。簡。醽。白玉。雕。盤。膾鯉魚。豹胎。麕尾。誇華腴。咄咄嗟。而辦。無須臾。終日醉。砲。碧紗幢。喝六轉五。繞屋呼。蝴飛。青青環坐。闘甕。盎錯。列。堆金。珠。鍮漏。斑。淨白庭除。寶鏡。照耀光彩。殊。五色。明。

滅。耳。有。無。乍入。欲出。神。模糊。諸士。扁客。相。煙。訣。平頭。奴。子。鬼。雁。趨。蹌。也。以。且語。以。眉。似夢非夢。廣。寒居此身。不。復。知。所。如。須。與。湛。上。仙。鄉。吐氣。欲作。紅珊瑚。珠。亦。鮮。姝。奏。長。咲。明。瑤。翠。羽。紅。羅。襦。軟。歌。夜。結。帳。流。蘇。猩。猩。血。蔻。紅。鋪。盆。水。亭。煙。頃。緋。白。餘。琪。花。瑤。草。香。滿。廣。出。門。大。馬。鞭。能。駒。何。殳。氣。乾。呵。長。乃。人。生。富。貴。牛。斯。須。路。旁。觀。者。歎。吁。嗟。見。隴。畝。村。農。劬。赤。日。炙。背。泥。雙。趺。爾。手。胝。面。何。猶。思。十。月。十。八。日。錦。官。城。與。人。豬。絲。銀。浪。流。雲。飛。上。天。明。珠。散。星。收。不。得。男。兒。不。能。身。逢。奇。遇。轉。七。尺。安。能。擁。豪。華。淫。顏。色。可。憐。得。者。驚。喜。情。呼。石。季。倫。失。者。崇。武。無。家。餘。涕。泣。君。不。見。城。中。少。年。游。俠。客。昔。日。吹。簫。今。王。負。提。壺。酪。酊。撐。金。杯。笑。說。去。年。人。作。賊。（附有正誤券兩元）

不可不知錄

●立止湯痛法　（京世）

現值夏令天氣炎熱設一不慎皮膚則易湯灼今有一法無論其為火為沸水所燙灼可應用此法以市上所售錫箔一張浸以麻油一層敷於患處則痛立止（3）

工部局布告　為房捐事

照得本年四月九號納稅人常會議決自七月一號起增加房捐常年自一分二釐至一分四釐此次加捐案自提議以迄通過原非本局之初願惟以房捐一項如仍照舊額按年徵收一分二釐則一九一九年分之支出較收入之數溢出過鉅本局有未便將出入相抵有虧短之預算表報告納稅人是以極欲設法如何能將捐稅增加以資補助初擬加徵碼頭稅並節省支出然其不敷之數仍巨必以何法彌補始能使不足者變成盈餘此實應解決之一問題也碼頭稅業經增加執照費又無可再加而各部份開支已減無可減且按照地產章程本局徵收之捐項實屬有限故祇得在地稅房捐項下加徵此所需之欵曾經酌議以是項担負應由業主與住戶分任之地產稅增至百分之一之十分之七房捐增至百分之十四自七月一號起徵收如此加徵之後則本局方能於四月內納稅人常會時將有盈餘之預算表提議計得盈數九萬八千兩但須知此項盈餘實較往年所有之盈數短少尚屬不貲故本局會應行加捐各理由述明後納稅人即一致贊成通過茲際一分四釐之房捐已屆徵收之時各戶自應照付雖當時納稅人常會集議一切情形曾經四月十號十一號各華字報如新聞報申報新申報等明白登載惜納捐華人中強半未甚注意故加捐緣由一時未能明晰現經本局調查此事實多誤會之處特將詳細情形布告各戶一體周知日來本局迭接界內各路店鋪代表人來稟反對加捐並帶徵之特別捐一事閱悉之餘其不明瞭之處尚多除將納稅人議決帶徵特別捐緣由另行述明於後今將加徵房捐要點詳列於左仰納捐各華人格外注意為要

一　徵收捐欵以充租界辦事經費

二　該捐中西居戶一律繳付至本年夏季西歷六月三十號止按照房租一分二釐核算以後加至一分四釐

三　一釐之特別捐係照一年之房租核算一次繳付中西居民一律照理

四　須知該房捐自西歷一九一八年至本年七月份向照一分二釐收取惟各國捐項早已增加甚鉅據來稟人聲稱近年一切開支繼漲增高委係實情但不知現在本局各項開支如工料價格騰漲不少而房捐並未更改實因界內房屋租金昂貴又因歐戰時期內本局僱員中有回國從戎者未領薪資至一九一八年十二月三十一號止計此一項本局已節省銀至八十八萬兩之多而其應辦各公務均由未往從戎之各僱員兼辦故本局一切公務並未受有何種妨礙

五　本局雖已省付回國從戎各僱員之薪資約計銀八十八萬兩之鉅而本年四月九號納稅人常會當時所議一切詳情各華字日報業經登報祇議決由本局發給各人半俸共約計銀四十四萬兩又議定每僱員所領半俸不得逾銀八千兩凡已付過之欵又須扣除故依此議決案本局應給之半俸計銀四十四萬兩實已減至三十二萬兩之譜此三十二萬兩之中納稅人祇須在地捐房捐外繳付一次特別捐約銀二十二萬二千三百兩其餘不敷之數在本年入欵預算內餘剩項下撥付各戶須知此給予三十二萬兩之欵並非作為各僱員從戰之酬勞金蓋係征餉銀早由協約國政府發給現在本局所給者實係各僱員應受未領之薪資又須知該欵二十二萬二千三百兩之中華人祇須繳付銀約八萬五千兩須知自本年正月一號以來本局又節省僱員薪資不少因多數本局僱員尚未歸來故也

六　如本局僱員未曾回國從戎前房捐一項在一二三年前早須自一分二釐加至一分四釐如果早加則界內中西納稅人應繳捐銀較現在抽收特別捐之數至少須多銀六十五萬兩（按尋常情形本局極欲捐格愈低愈佳）又無常年預算入欵餘剩可撥此八十八萬兩之中納稅華人應繳付三，四萬兩而現在祇需繳納八萬五千兩故華人實節省捐欵二十五萬三千兩之多

七　此次議收之一釐特別捐祇收一次收足之後永不再收

本局所以在上各情述明之後此時誤會之處得以渙然冰釋而納稅各華人咸曉然於加捐一分四釐之捐及帶徵之特別捐必須照繳義不容辭至特別捐一項業經本局總董代理總董與律師麥司德君並張君[illegible]君蘭舫沈君敦和宋君漢章等代來稟各數人議商數次張君等以為一釐之特別捐如一次繳足在財力稍遜之納捐華人似有頗付為難之勢故請本局將該捐分期收取是以本局為體恤起見准將一釐之特別捐勻分三期徵收第一期自本年十月分起收第二期自一九二十年正月起收第三期一九二十年四月內收如是分期辦理則各納捐華人時日較寬繳欵自易即如居戶按月向繳房金十元者祇須納此特別捐每期洋四角即每月不滿一角四分是也自經此次通融寬待並將加捐理由述明後凡明理曉事之人自應一律贊同而本局望不再聞有華人反對繳捐各蓋捐銀一項必須照繳如果不繳本局當繩以法律特此布告

西歷一九一九年八月一號

上海藝新織造廠廣告

[illegible]本廠同人素抱愛國熱誠為提倡國貨起見業經開辦出品綢緞男女各種貨物質精良[illegible]各界社會所歡迎以杜漏卮挽回利權也現今尚有股份餘額如有志欲入股者請至大南門外民立中學對門惠中里面議可也如閱章程請附郵票一分即可原班寄奉耳 藝新織造廠謹啓

蟫隱廬 九期書目出版

近得佳本不少故編訂新目無論本埠外埠見索即奉遠道尤宜早為函索遲恐散完無以應命也 上海三馬路蟫隱廬謹啓

王君為其夫人得愈霍亂吐瀉特致書函如左

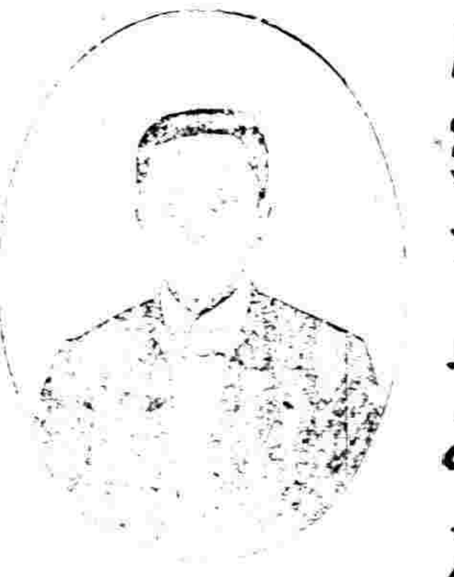

兜安氏大醫士台鑒敬啓者上年初夏內人正在曉粧忽患上吐下瀉顏分危險舉室驚慌無措余適歸家午餐見厥情形急取貴公司霍亂吐瀉聖藥與服一羹匙未及一分鐘即見面轉潤活唇亦轉紅險象盡失神色如初噫何奇效如是之神速耶足徵大醫士仁心仁術製造精良是誠寰球無匹濟世之仙丹欽感之餘為特肅函伸謝並附小影一紙以為紀念誌不忘現值夏令但願同胞諸君子無論居家旅行咸宜購備此救急聖藥既可保身又便濟人惠而不費善莫大焉余目擊夫聖藥之神效敢為我同胞作介紹尚希大醫士將此書附刊報末俾人人樂于購儲以備不虞尤為感激專肅鳴謝敬頌道安

淞滬巡防步隊各營總稽查王良佐頓首

兜安氏霍亂吐瀉聖藥

時值霉雨寒暖不勻飲食起居稍一不慎即易致病近日吐瀉疫已發現於浦東是藥為夏日吐瀉良藥誠有起死回生之效

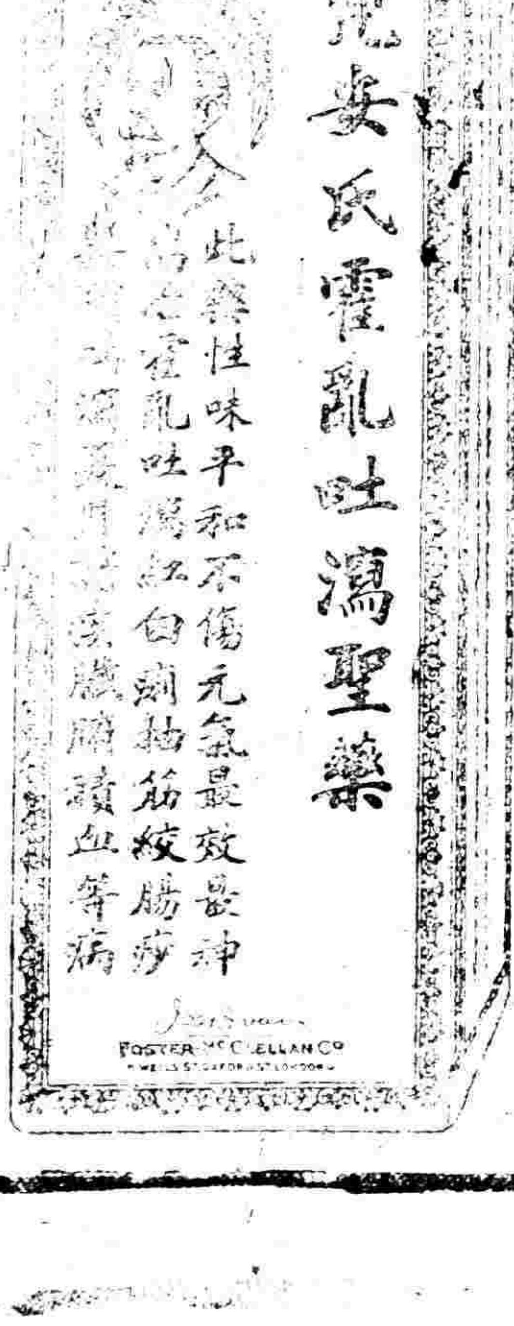

每瓶七角每打七元各大藥房均有出售 上海北京路[illegible]兜安氏西藥公司

上海慈惠醫院 院址 北成都路(白克路轉角) 門診時刻上午十二 [illegible]

診治內外耳鼻咽喉皮膚花柳婦人小兒 [illegible]

投資入萬國儲蓄會者每月有得獎兩千元之希望

中國名畫集

[illegible]

有正書局專售
有正書局專售
有正書局專售

中國雙妹老牌化粧妙品

雙妹老牌生髮油

生髮養血並能減 宜馨香氣 皆合用為潤男婦 常備亦為保臉之要 良品也 大號五角 二號三角 三號二角 四號一角

廣生行有限公司啓

性命攸關

[illegible]

請飲新石拿酒

新石拿 新石拿

如荷惠顧 本行備有小瓶酒樣以便諸君嘗試之用

上海四川路四十四號 新石拿洋行 倍納經理

真正原料 散拿吐瑾

特別減價兩星期

大瓶二元 小瓶一元一角

散拿吐瑾乃腦經與肌肉之補品 並能治神經胃痛 色痨 腸萎 血枯

上海英租界大馬路四十二號 科發大藥房 電話中央八十一號

上海自來火公司

煤气機力

欲用煤气引擎可向本公司購買或租借此機容易開關估地無多且極省儉所用煤气訂有特價欲知詳情請向西藏路五號本公司寫字間或南京路念九號樣子間可也

上海中英大藥房發行

[illegible]

有正書局 印行各種習字範本

實業評論
INDUSTRIAL COMMENTS

有正書局 銅版鋅版

言論

世界砂糖產消狀況之觀測

（中丹）

世界砂糖供給之不足。不幸已見諸事實。然今後一二年間。求過於供之狀況。恐尚不能免焉。蓋受大戰直接間接之影響。歐洲甜菜之耕作。破壞無餘。在戰時各國尚竭力制限糖之消費。歸此次平和告成。撤除禁令。各國之消費。漸復舊狀。且將有所加增。然默察世界生產消費之狀況。殊覺糖業前途。正大其求供不平衡之勢也。

▲砂糖減產狀況

歐洲砂糖之產額。從前既[illegible]年減。預計本年仍不免有銳減之勢。今後二三年間。亦具悲觀之狀態。茲就民國二年至三年與七年至八年各國之產額。表示如下。(單位千噸)

國別	民國二年至三年	民國七年至八年	減
德國	二七一八	一四〇〇	一三一八
奧國	一六八八	七〇〇	九八八
[illegible]	[illegible]	[illegible]	[illegible]
俄國	[illegible]	[illegible]	[illegible]
荷蘭	[illegible]	[illegible]	[illegible]
比國	[illegible]	[illegible]	[illegible]
瑞典	[illegible]	[illegible]	[illegible]
丹麥	[illegible]	[illegible]	[illegible]
其他	[illegible]	[illegible]	[illegible]
共計	八一六一	[illegible]	[illegible]

[illegible]

歐洲減產原因

[illegible]

勸業銀行之研究 工業銀行

[illegible]

(未完)

民國七年上海棉紗貿易之回顧

（杳）

[illegible]

(未完)

實業消息

INDUSTRIAL NEWS

汝南公主誌 每冊七角 有正書局發行 珂羅版精印 廣告商書

清宮秘藏 珂羅版印 舊拓保母帖 每冊大洋一元 有正書局發行

世界實業消息

日本經營南洋燐礦

南洋諸島委任管理之結果，安茄爾島之燐礦亦歸日本占領。現日政府爲開採燐礦，組織一官民合辦之大公司，預定資本金五百萬圓，一半由政府以燐礦提供，其餘一半從民間招集股分，以充資金云。

印度桼子減收與中國之關係

大坂每日新聞云，印度本年桼子及亞麻仁因天時不良，產額劇減，計桼子七十五萬八千噸，比前年減收三成四，亞麻仁二十一萬九千噸，比前年減收五成五。目下加爾各答之市價騰漲，每噸桼子三百八十圓，（日金下同）亞麻仁三百二十八圓，此雖全向歐洲方面輸出，與日本市場無關，惟日本製油原料，向係購自中國也，今當歐洲植物油需要激增之時，印度產額既減少，則向中國市場之收買必加多，市價自然上漲，現下蕪湖桼子每担十一圓八十錢，天津亞麻仁每担十四圓五十錢，各製油業者已嫌昂貴，若今後歐洲商人在中國市場盛行收買，則將受市價騰漲之影響矣。

緬甸鎢礦之近況

英國礦業雜誌云，緬甸產鎢，去年將佛一地計有三千六百噸，當戰時以鎢爲製造軍火要品，十之九專輸於英國，美國雖出高價，不能得，因限於英政府之專買也，至戰後方可銷售於他國，現英國資本家正在收買煉廠，以謀出產之增加，從前小資本家因不能自由商賣，多受損失而破產，自實行合併，將成立大公司五六所，蓋以世界產鎢之地，除澳洲及玻利維亞外，以中國爲最多，每年約有五千噸，但華人尚未視爲重要之輸出品，如每年需有七千噸之出產，則緬甸鎢礦將受極大之打擊云。

本國實業消息

北京農場之新農事

北京西直門外農事試驗場，現發明耕種農用車及改良新式車，頗爲農商部所贊獎，昨特將造成各種新車，分送京外各模範農場應用，又將車樣陳列場內，准農民隨時出資購買云。

晉省施行新稅則

山西晉省，以三成各關徵厘卡稅率，多仍清季之舊，其徵收之稅捐，合之現在物價，輕重諸多失宜，爰於本年四月間飭令財政廳長招集紳商詳加研究，逐一更正，務使輕重適宜，無偏頗之弊，此項徵收細則，業於七月初旬編製妥當，十五日由兩稅處分發各區卡稅局，定於八月一日實行此新稅率。

華僑承築黔路

旅美與僑富商趙世瑞，向在北美及加拿大經營實業公司，近應黔省之招，回華興辦實業，先承築由貴陽至威西馬平一段鐵路，以便利西南交通，日前由黔紳孫嘉甫等在廣州接洽，議有草約二十條，送交黔省議會議決，該路築成二十年後，黔省可以備款收買，又除築路外，並准該僑商自由投資，開採黔中各礦，以發展地方實業云。

日船運貨來華之增減

大坂每日新聞云，日本郵船公司往上海之定期船，每月有二十隻之多，更參加臨時船二三隻以如常，惟自上海抵制日貨熱度增高以來，輸出之貨，預料六月末當有增加，如臨時各船之滿載，今竟不然，予實作之船，亦正爲所困，如定七月十四日出口之劍山丸，赴三池港裝煤者，及定二十三日出口之三河丸，載新貨者，皆因貨物減少之故，不得不改期，駛於臨時船，以待貨物之裝滿云。又云，該公司天津航路，近日雖在抵制風潮未熄之時，然其往返貨物極多，如七月二十三日出口之臨時船斗耶丸，即滿載而行，又二十九日當出口之仙路丸，預定運貨噸位者亦甚多，此則因天津進口商人，見日貨漸將售罄，預爲把注，及日本出口商人，欲乘新稅未實行前，設法運入中國，納稅較省也。

實業常識

木炭工場之副產物

新法製造木炭，但用乾餾法，則可得之副產物，無不可資利用，最初發出之燃燒性氣體，可爲燒炭燃料，最後所餘之木炭柏油，用於木材防腐，猶其粗焉者也，論其精製品，則如次：

（一）木精　或稱美旣爾酒精，其性與普通酒精極相似，善於溶解樹脂等物，爲酒精製假漆之原料，但毒性甚強，飲之者往往失明，或喪其生，故各國取締甚嚴。

（二）福爾馬林　木精與白金觸媒之作用，可養化而成亞爾台西特之氣體，有力之殺菌劑，盛用於房屋及器具之消毒，溶此氣體於水中，（三十至四十）則成福爾馬林，亦爲強烈之殺菌劑，室內空氣之噴霧消毒，多用之。

（三）醋酸　木醋酸中含有多量之醋酸，可分取之，供染料之製造原料，飲用之醋亦可由此得之。

（四）安西通　或稱亞舍頓，自醋酸製成，爲無色透明之液體，乃製造火藥不可缺之要品。

（五）結麗阿曹篤　用櫟材製炭餾出之木炭柏油中，可製出之，爲肺病及牙痛之貴重藥劑。

（六）石炭酸等　木炭柏油中，亦可製出石炭酸，洋樟腦，及阿摩尼亞水等，且可爲人造色素之製造原料，與煤柏油同，凡此種種，無不含蓄於木材乾餾時所發之白烟中，炭窯四周烟迷蒙蒙裡，殊不意其寶藏之富，乃至若是也。

乾餾木材時凝結之液體，集於受器者，爲柏油與木醋酸，此木醋酸之主要成分，即木精及醋酸，欲分取之，可先加入洋鹼，發散炭酸氣，而後入於普通蒸餾器，蒸之於攝氏七十度之下，木精首即揮發，故可冷卻而得之。

木精發散既終，所餘者爲柏油及醋酸鈉之混合水溶液，入於釜鍋，蒸乾水分，且熱至柏油之發火點，則所餘者爲醋酸鈉而已，依其法後，加水，且加以微熱，於醋酸鈉溶解，過而濾之，採其濾液，蒸之，使再結晶，則醋酸鈉可純粹而析出，作初步之結晶者，再精製之，得純粹之結晶品，而餘者爲粗製品。

醋酸鈉亦爲染色及製造顏料之要品，欲製成醋酸，可強熱醋酸鈉之結晶，並其結晶水，再加強硫酸而蒸餾之，於是醋酸成矣。

上海商況

銀行業

▲洋厘　本星期國幣最大七錢三分七厘七毫五，最小七錢三分三厘半，照目下浙江絲繭出路，爲水大所阻，洋元用場稀少，加以本星期（七月二十六日至八月一日）洋厘逐步見鬆，銀拆加大，先令大漲，無甚出入，茲分述於後。

日前日有新幣運申，金價大廉，金號內收取洋元，洋元亦復不少，此種洋元，均得流通於市面，洋厘應當大跌，乃申漢洋價仍昂，源價驟供，將有大批洋元出口，且花市將上場，洋元亦有用場，故難大落。

▲銀拆　本星期銀拆最小四錢，最大七錢，各錢莊解款甚先，不折價款，有六百萬之鉅，雖匯豐等銀行有大條銀運到，銀爐銘鑄現寶，尚不及供市面流通，而外洋運來金貨，毀價出售，國人因金價低廉，爭相購買，轉使街底不寬，故銀拆漲至七錢，至上月三十一號匯豐假出押款二千餘萬兩，今日（即八月一日）銀根稍覺舒展，拆息由六錢降至三錢五分矣。

▲先令大條　本星期先令五先令六辨，幷先令五先令五辨十三，計長二五，近因出口貨如絲茶皮紗，無一不暢，且價漲，先令大條均有加大之望，乃因銀團運來金貨甚多，售出者少，故先令未能長耳。

絲業

本星期絲市無甚大宗交易，而湖州等絲價反步漲，絲繭均有出路，惟七里經皂無底交，因內地絲繭，各家皆有善價而沽，不肯輕易脫手，各洋行內需要又大，不能放鬆，以致滬上絲廠[illegible]，絲大有擠兌，洋絲賤死，可謂[illegible]也。

棉紗業

（黃六舟）

上星期本市紗市平平，無甚出入，本星期客幫亦多，有甚活躍，本廠紗底漲二四兩，十六支寶塔行白色，[illegible]，價則鳥漲，各廠開出[illegible]價，十二兩五七兩，各廠[illegible]，行情略述如下：

[illegible]

實業週刊 第十五號 時報附張隨報奉贈 中華民國八年八月二日

上海惠羅公司

美國靴鞋 "REGAL" 牌 麗格爾

本公司有名麗格爾牌靴鞋特價出售，星期內著名麗格爾牌優美靴鞋，實本公司經理，敬請中國貴客隨時惠臨本公司看此麗格爾牌優美靴鞋專家代爲配合，穿著步履能舒暢，腳寸合式，必有配時也。

靴 本期內 每雙 十四元五角
鞋 每雙 十一元七角半

南京路十三號 惠羅公司謹白

此藥針經多數醫生試驗證明，凡用之者包可勿患淋濁梅毒等症

花柳藥針（白安瑙珊） SANITOL
花柳藥針（白安瑙珊）
花柳藥針

此藥針印有說明書函索茂生洋行即寄

經售處 中西藥房 大藥房 五洲藥房 中英藥房 永安公司 先施公司 中法藥房 屈臣氏藥房 中外藥房 寶濟藥房 大生公司 全球藥房 英美藥房 東方藥房

中國首創第一家自製各種科學鏡片

精 益

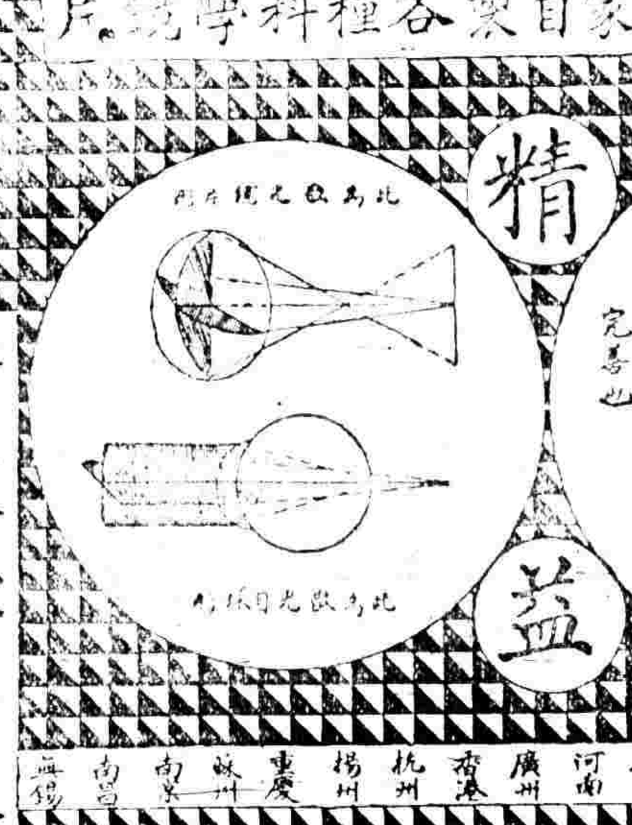

精益眼鏡公司謹啟

總公司 上海南京路新世界東 分公司 北京 天津 濟南 漢口 長沙 河南 廣州 杭州 揚州 蘇州 南昌

新學會社

上海交通路

日用必備之技能

永年人壽保險有限公司通告

本公司承保壽險能照出金鎊保單，有志者可乘此金價大跌之好機會，速來投保，○○請打電話至中一千六百零一號或函致上海廣東路十號敝總公司接洽可也

男女新式美國皮鞋大件每雙 公司 到 新 雨衣 洋元七 千 毛巾 花帶 皮圈水 壺 食器 具 公司 彙 南京路西江路轉角

有正書局專售